PRAELUDIUM XIII

Un po' gravemente

BWV 882

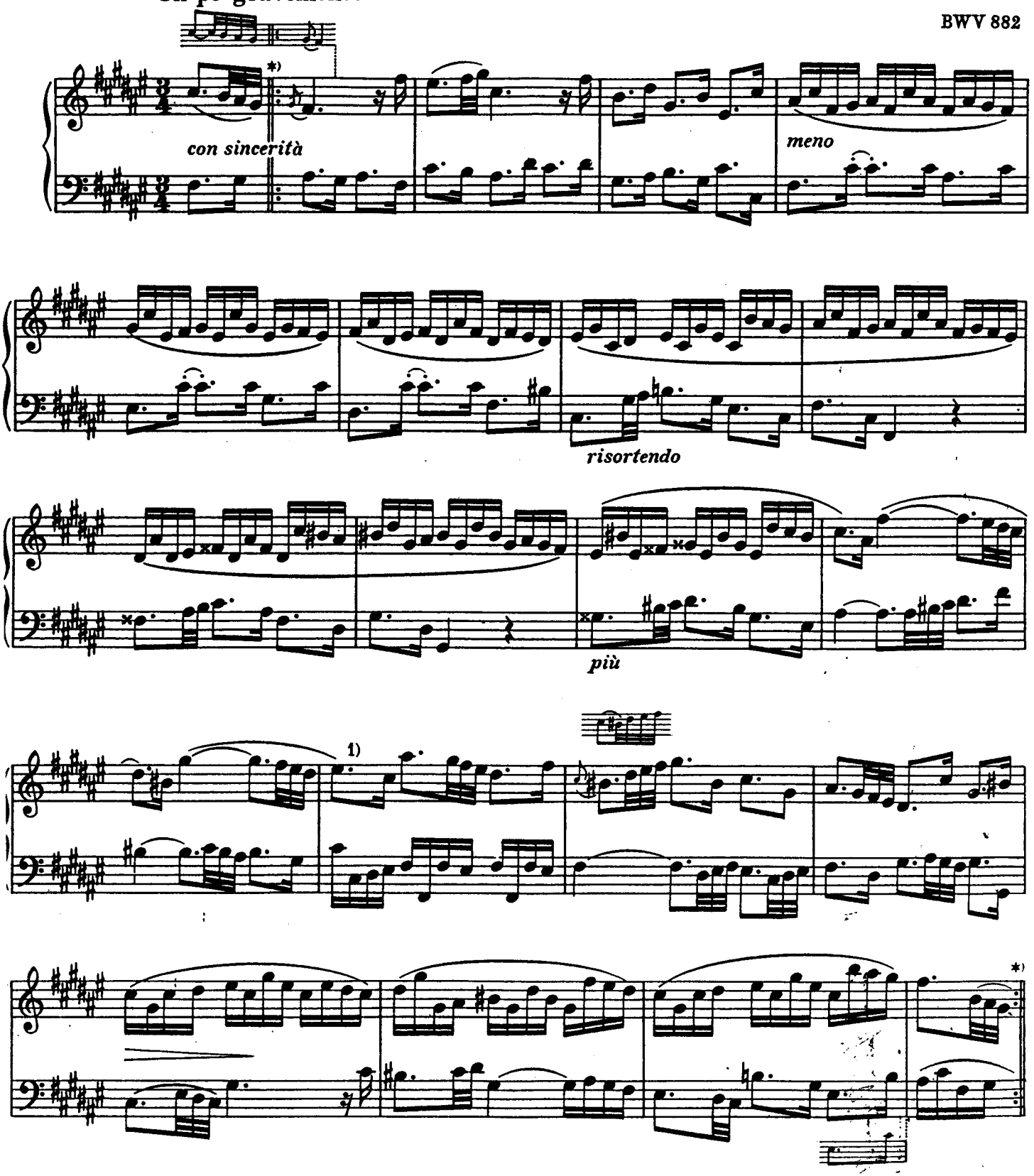

*) Der doppelte Taktstrich mit dem Da Capo-Zeichen ist vom Herausgeber zu dem Zweck hinzugefügt, daß die Form deutlich hervortrete. Die Wiederholung ist also nicht auszuführen.

1) Die folgenden drei Takte in einem Atem zu deklamieren.

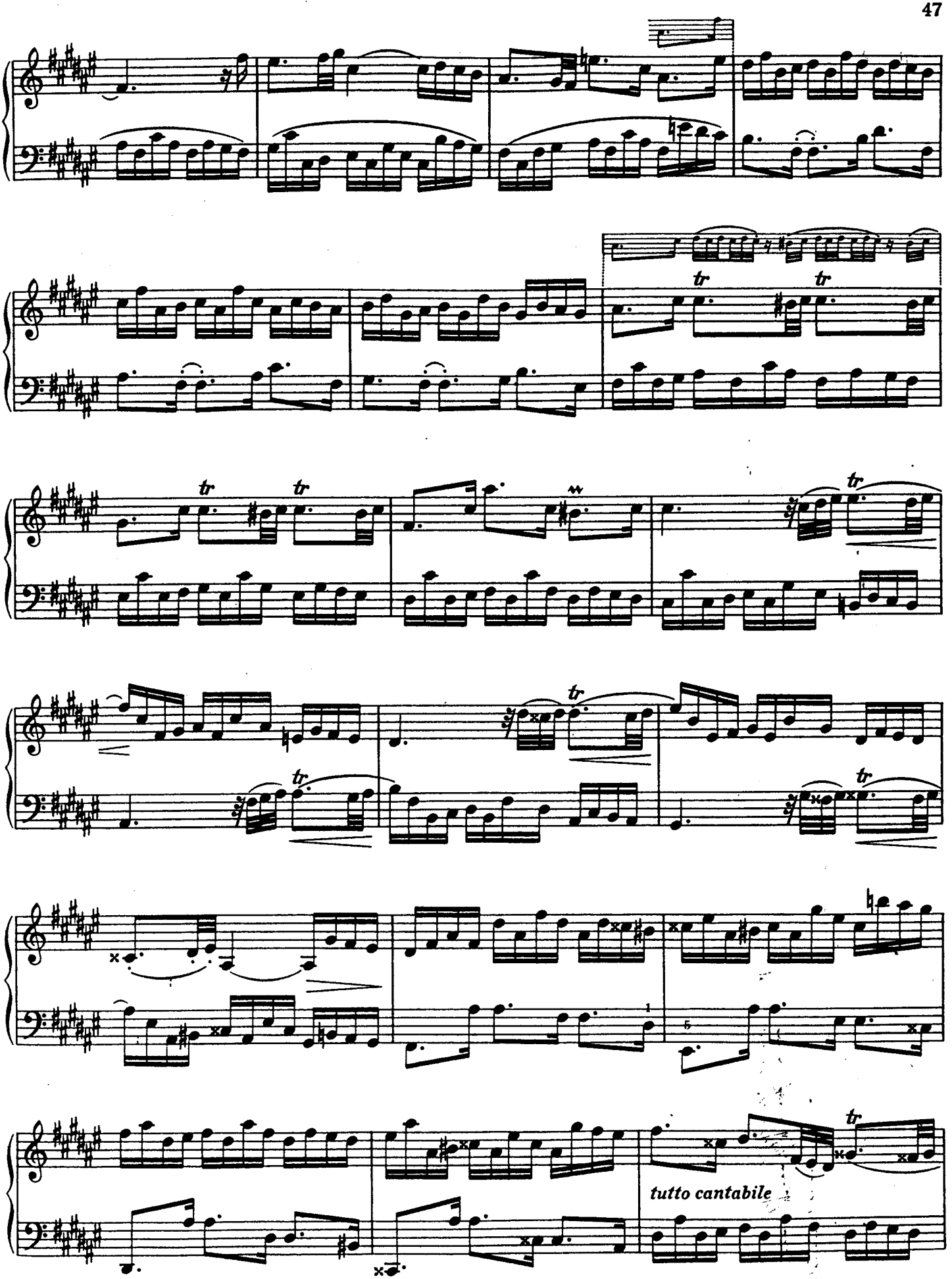
tr
tr
tr
tr
tr
tr
tr
tr
tutto cantabile

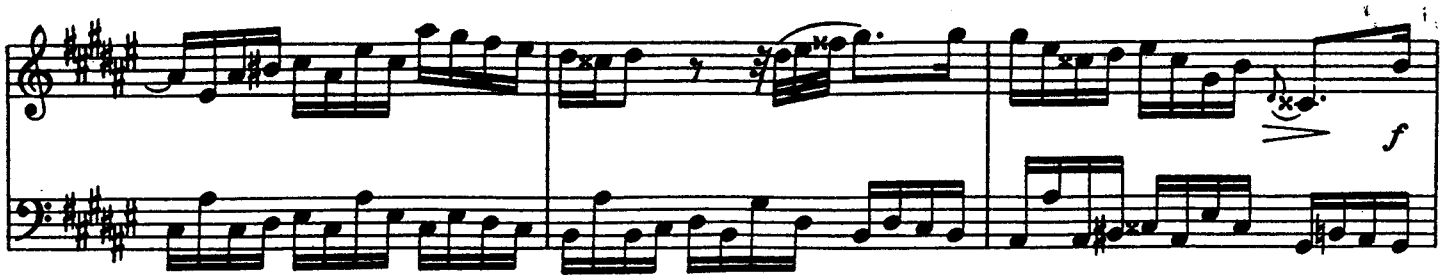
f

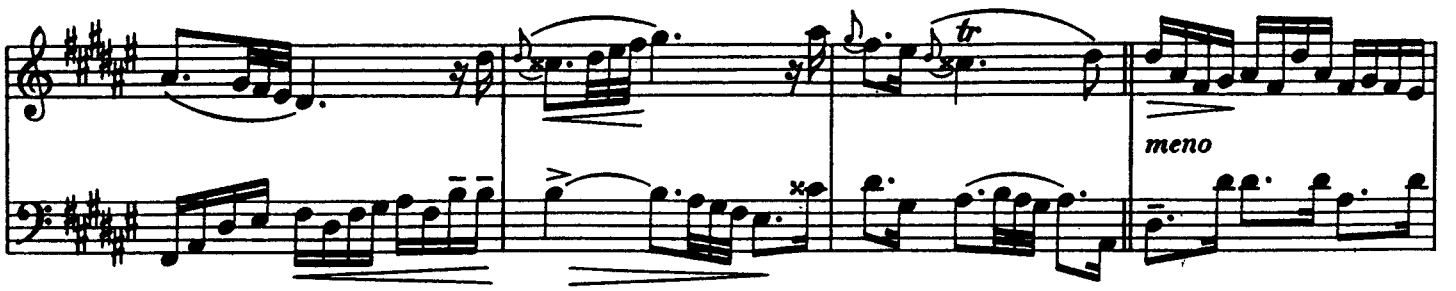
tr
meno

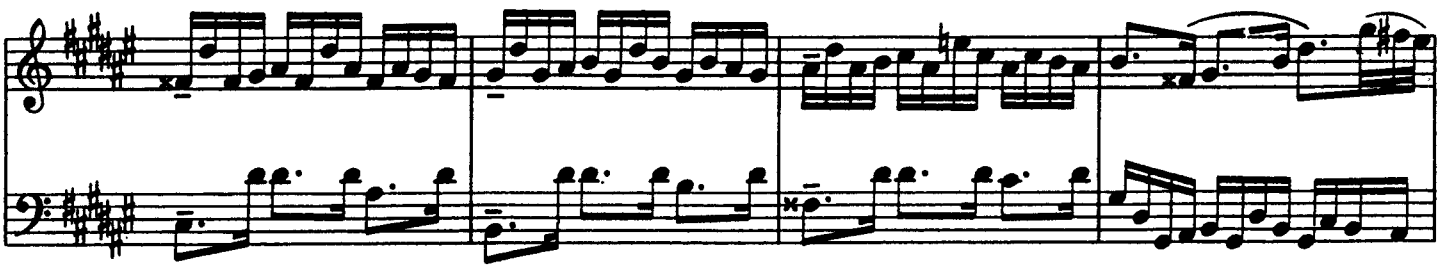

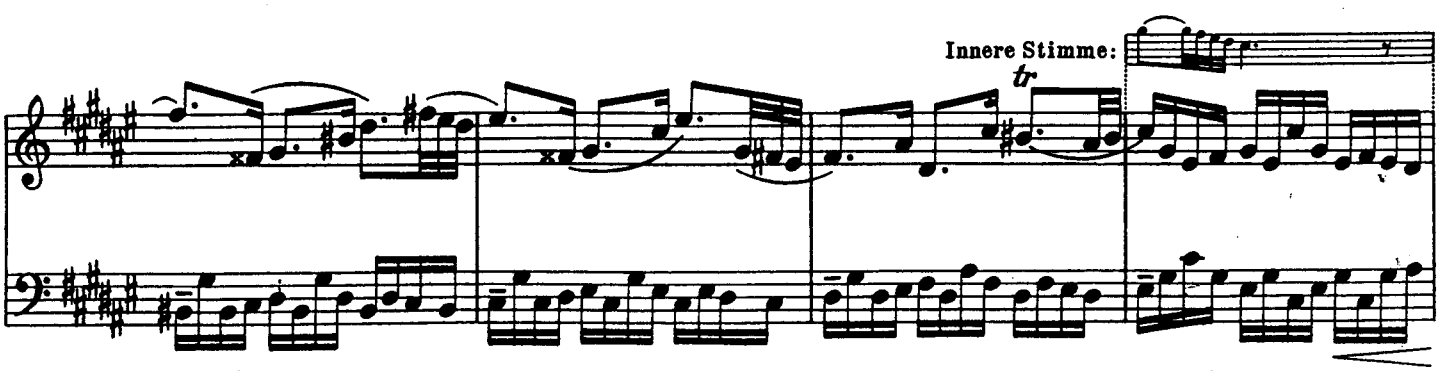
Innere Stimme:
tr

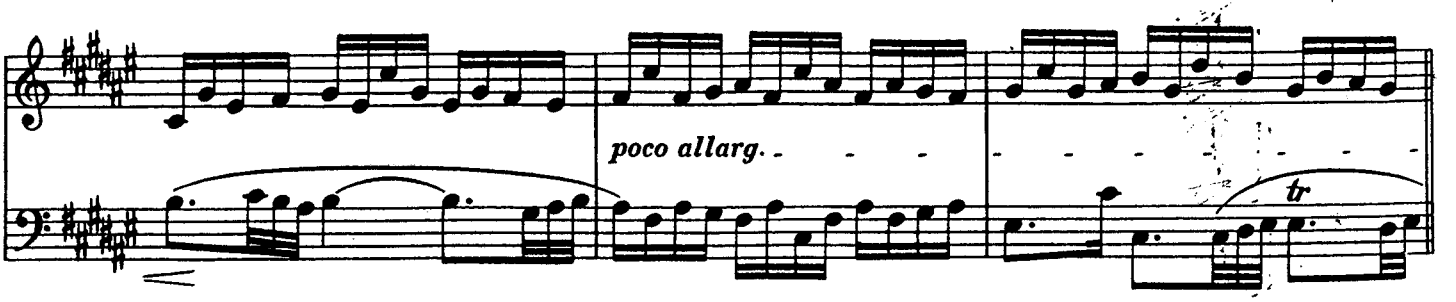
poco allarg.
tr

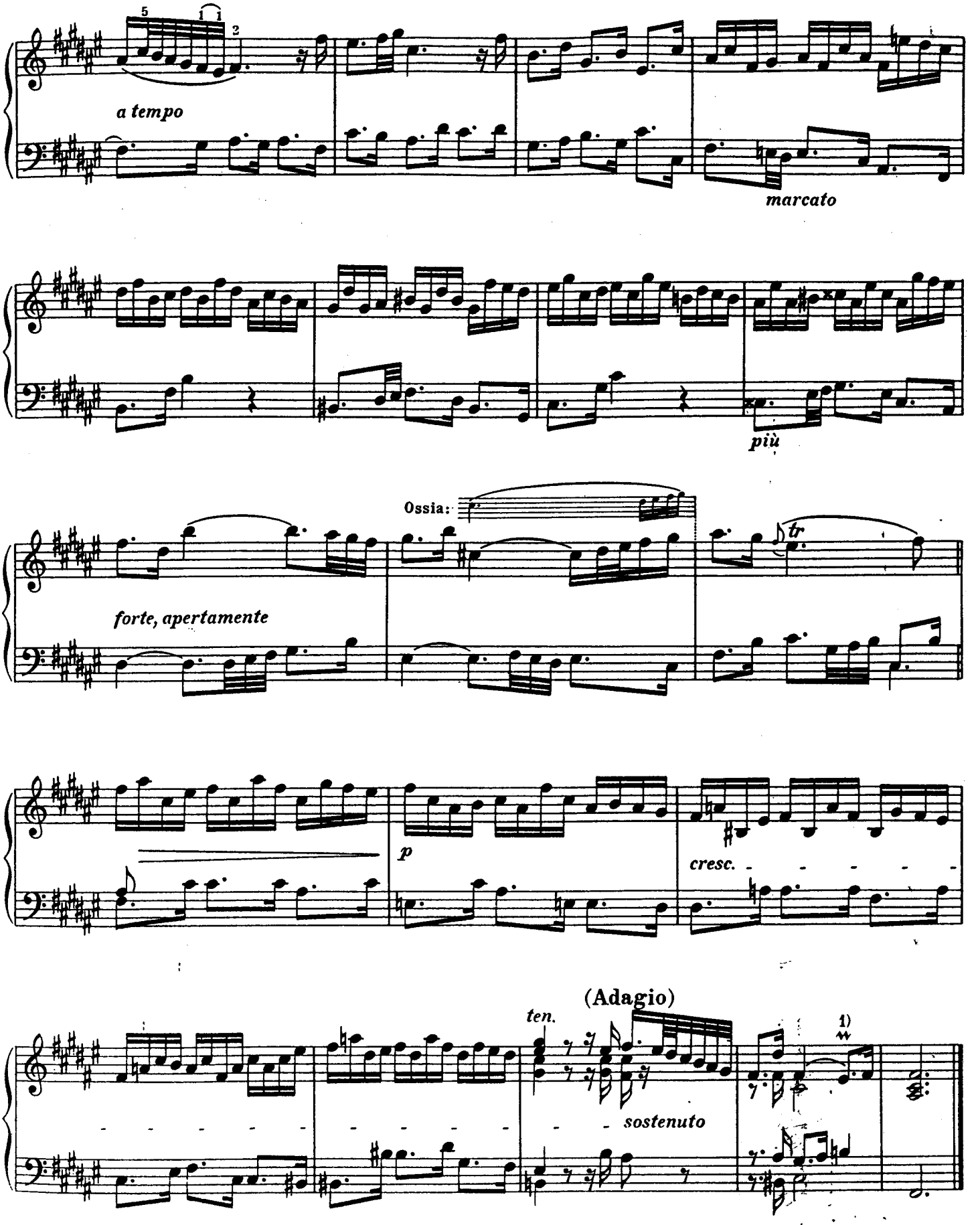

1) Die Kadenz der Oberstimme enthält das erste Motiv des Fugenthemas derart, daß die Fuge in ununterbrochener Anknüpfung sogleich mit dem Auftakt des zweiten Taktes folgen könnte.

FUGA XIII

a 3

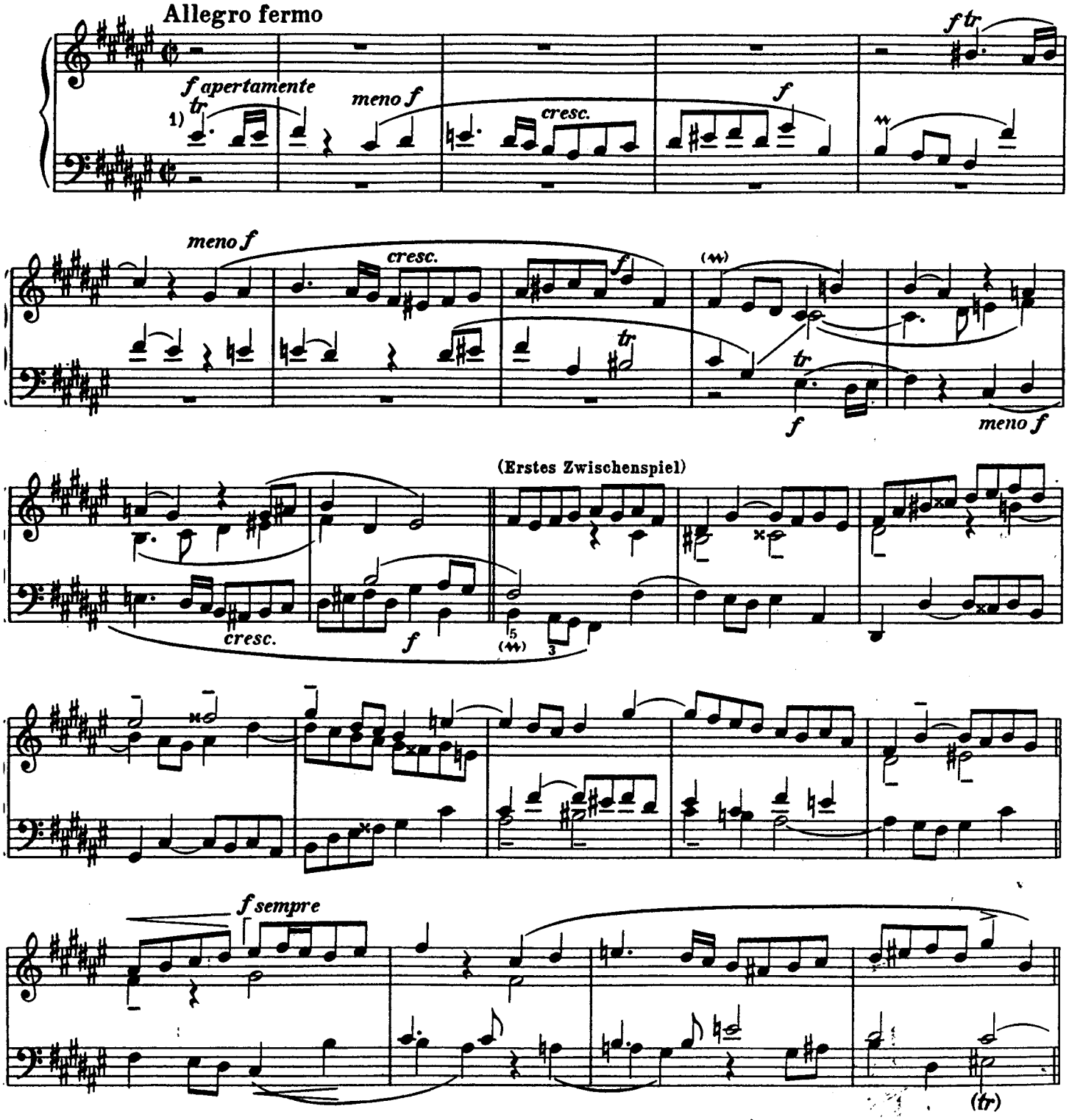

Ausführung des Trillers:

1) oder: 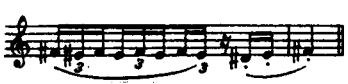 und: 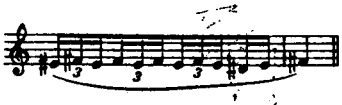

Der Herausgeber hat im Praeludium *con sincerità,* in der Fuge *apertamente* vorgeschrieben, welche beide mit Offenheit zu übersetzen sind. Als er mit der Interpretation der Fuge begann, wurde er sich erst der synonymen Bedeutung der gewählten Ausdrücke bewußt, die ihm zugleich über die Zusammengehörigkeit der beiden Stücke Aufschluß gaben.

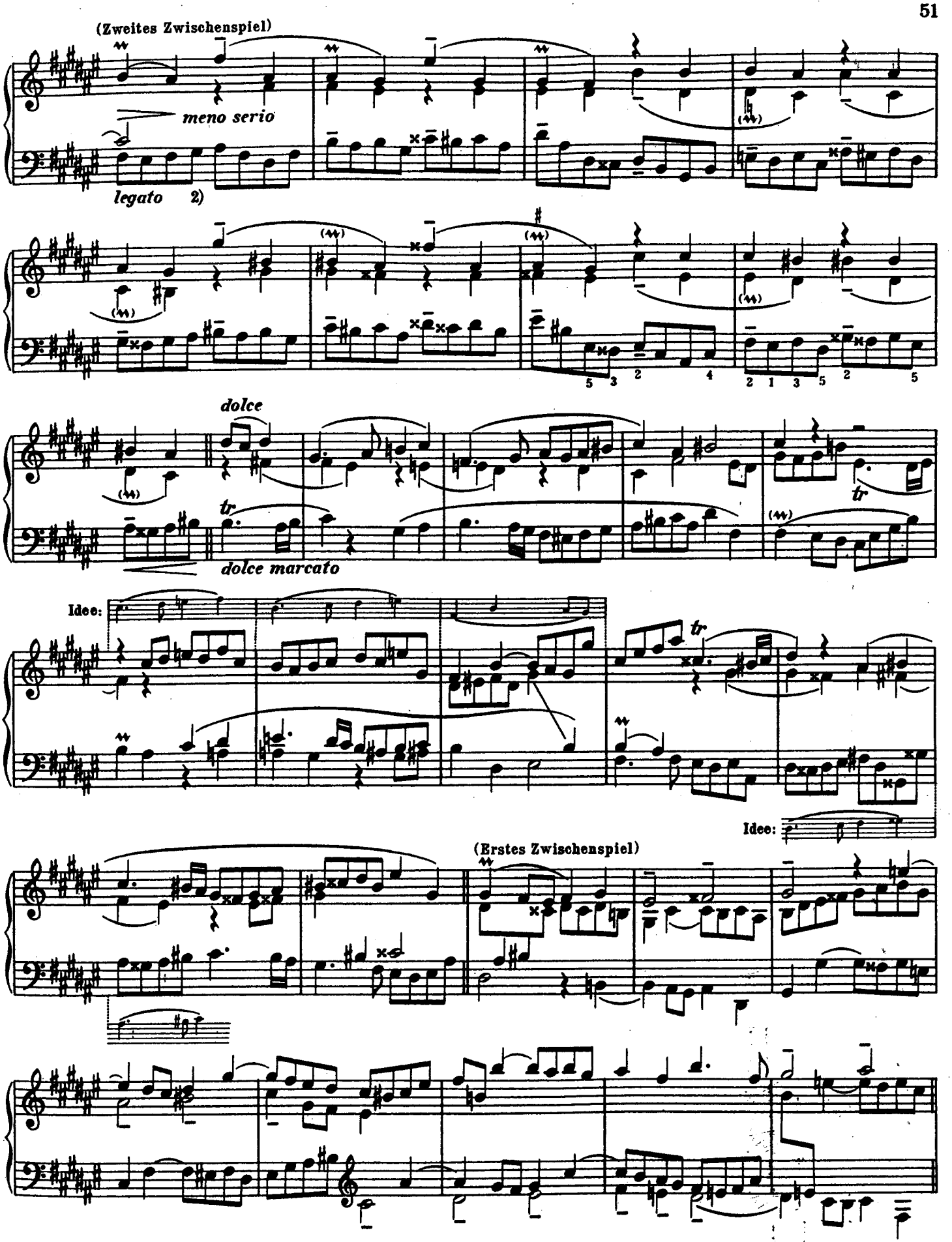

2) Die Baßfigur ist ohne Zweifel eine Variation des Motivs in halben Noten des ersten Zwischenspiels, das wiederum eine Wandlung des thematischen Anfangstrillers ist.

(Zweites Zwischenspiel)

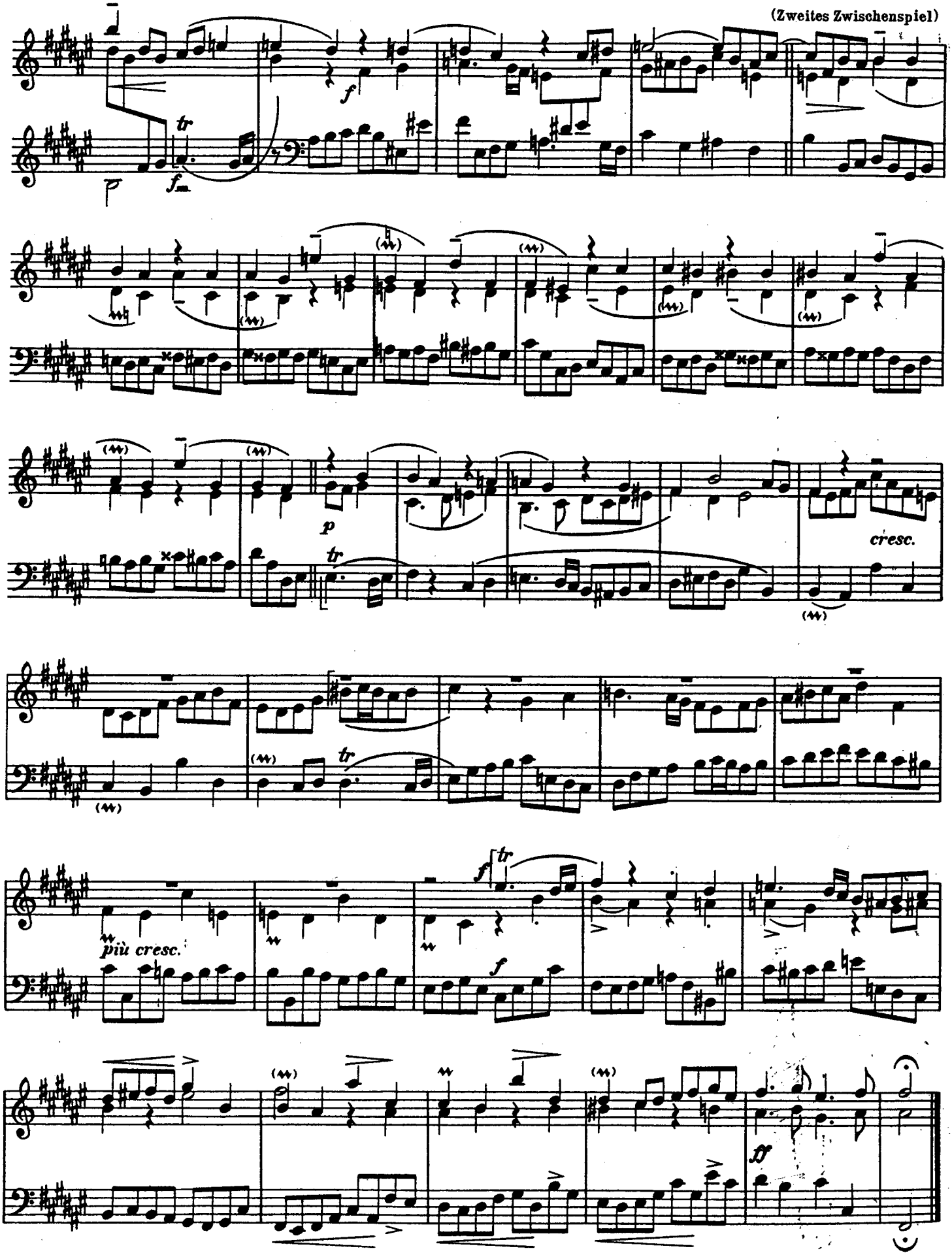

Der ideelle Ausgangspunkt der gesamten Fuge liegt in diesen vier Takten dreifachen Kontrapunktes, um die der polyphone Mechanismus sich dreht.

Vertikal gelesen:

Die wagerechten Klammern bezeichnen die verschiedenen rhythmischen Ordnungen.

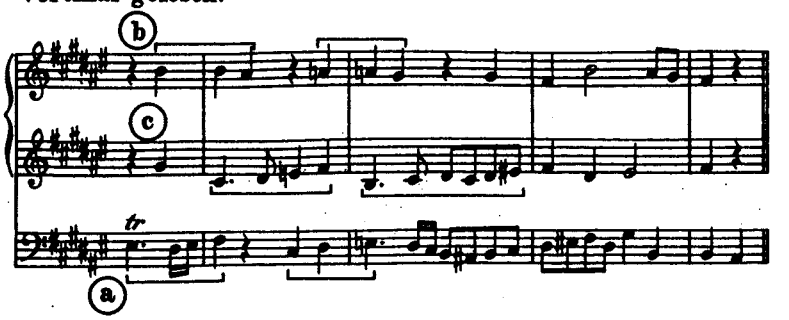

Horizontal gelesen:

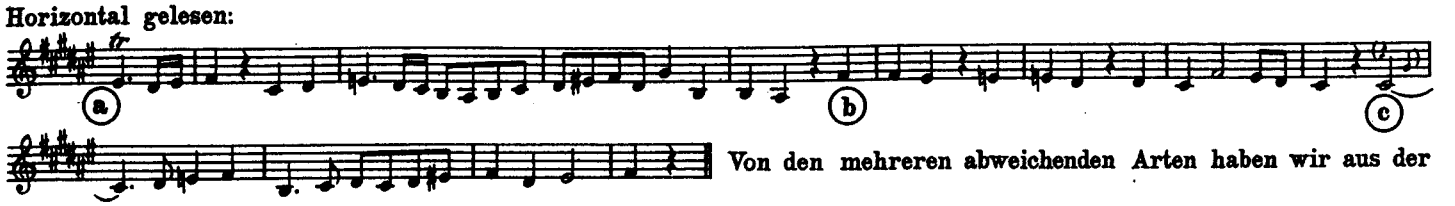

Von den mehreren abweichenden Arten haben wir aus der Fuge diejenige als Beispiel gewählt, die den reinsten Typus dieses dreifachen Kontrapunktes darstellt, d. i., die sich treu umkehren läßt. Sie erscheint erst zu Beginn der letzten Durchführung; wie ein durch Proben geläuterter Organismus.

Für die Form des Stückes gibt wiederum die Gestaltung des ersten Teils den Ausschlag; da der Rest der Fuge auf Symmetrie gestellt ist.

Der Kontrapunkt (b) erwächst aus dem letzten Gliede des Themas und bringt einen innigen Zusammenhang in die Exposition, auf welche ein erstes rein kontrapunktisches Zwischenspiel folgt, das in vier Variationen einer zweitaktigen Formel besteht. Es bewegt sich modulierend, von der Tonika zur Tonika zurück, die, alsobald wieder erreicht, noch einmal das Thema im Sopran produziert. Den Beschluß des ersten Teils macht ein zweites, gefälligeres, sequenzförmiges Zwischenspiel, das aus jenem besonders erwähnten letzten Gliede des Themas gebildet wird.

Der zweite Teil bringt eine vollständige Durchführung, die der Exposition entspricht, das erste Zwischenspiel, diesmal von der Parallel-Tonart zur Unterdominante modulierend, das Thema in der Unterdominante und auch das zweite Zwischenspiel. Eine letzte vollständige Durchführung beendet die Fuge.

Theoretisch ist die Bearbeitung des vorliegenden zweiten Bandes eine Ergänzung des ersten, vielleicht in stärkerem Sinne, als der Inhalt selbst. Es ist die Persönlichkeit des Meisters, die die beiden Sammlungen zu einer Einheit macht und es ist die Reife seines späteren Alters, die dem zweiten Teil stellenweise ein höheres Gepräge aufdrückt. Die Höhepunkte der beiden Teile stehen jedoch zueinander ebenbürtig.

Wollte man hingegen von dem Thema dieser zweiten Fis dur-Fuge auf jenes der ersten fis moll-Fuge schließen und die beiden als zwei verschiedene Ausarbeitungen des nämlichen Gedankens nennen, so müßte der älteren Form der tiefere Wert zugesprochen werden.

Das Thema der einen

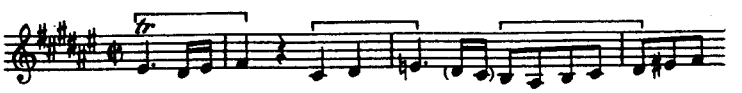

mutet wie eine Variation des anderen an

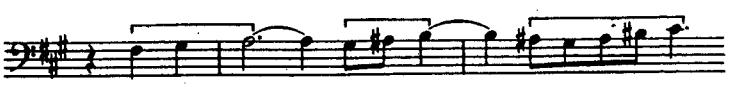

oder wie ein freier Kanon

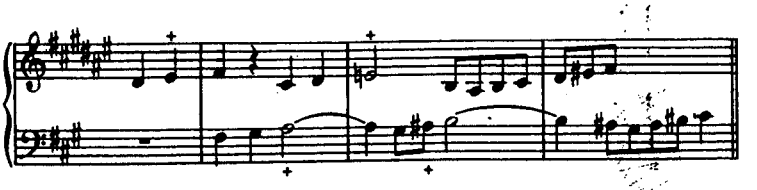

Man beachte auch die gemeinsame Intervallbehandlung; wie oben der Leitton *(eis)* zur Tonika *(e)* erniedrigt, unten die Terz *(a)* zum Leitton *(ais)* erhöht wird, und wie dieses Widerspiel im genauen Verhältnis steht zu dem oben fallenden, unten steigenden Motiv.

JOHANN SEBASTIAN BACH

Klavierwerke

Busoni-Ausgabe

Band II

Das Wohltemperierte Klavier

Zweiter Teil

bearbeitet und erläutert, mit daran anknüpfenden Beispielen und Anweisungen für das Studium der modernen Klavierspieltechnik

von Ferruccio Busoni

Heft 1: BWV 870–876	EB 8276
Heft 2: BWV 877–882	EB 8277
Heft 3: BWV 883–888	EB 8278
Heft 4: BWV 889–893	EB 8279

NORGES MUSIKKHØGSKOLE
BIBLIOTEKET

BREITKOPF & HÄRTEL · WIESBADEN

Printed in Germany

C 13 Ba

06. 09. 82

ID: 9701830

Inhalt — Zweiter Teil — Band II

HEFT I

I
Praeludium und Fuga C-dur BWV 870
Praeludium Seite 2
Fuga Seite 7

II
Praeludium und Fuga c-moll BWV 871
Praeludium Seite 10
Fuga Seite 12

III
Praeludium und Fuga Cis-dur BWV 872
Praeludium Seite 16
Fuga Seite 22

IV
Praeludium und Fuga cis-moll BWV 873
Praeludium Seite 26
Fuga Seite 30

V
Praeludium und Fuga D-dur BWV 874
Praeludium Seite 36
Fuga Seite 40

VI
Praeludium und Fuga d-moll BWV 875
Praeludium Seite 43
Fuga Seite 48

VII
Praeludium und Fuga Es-dur BWV 876
Praeludium Seite 52
Fuga Seite 56

HEFT II

VIII
Praeludium und Fuga dis-moll BWV 877
Praeludium Seite 1
Fuga Seite 4

IX
Praeludium und Fuga E-dur BWV 878
Praeludium Seite 13
Fuga Seite 16

X
Praeludium und Fuga e-moll BWV 879
Praeludium Seite 21
Fuga Seite 24

XI
Praeludium und Fuga F-dur BWV 880
Praeludium Seite 30
Fuga Seite 36

XII
Praeludium und Fuga f-moll BWV 881
Praeludium Seite 40
Fuga Seite 43

XIII
Praeludium und Fuga Fis-dur BWV 882
Praeludium Seite 46
Fuga Seite 50

HEFT III

XIV
Praeludium und Fuga fis-moll BWV 883
Praeludium Seite 2
Fuga Seite 6

XV
Praeludium und Fuga G-dur BWV 884
Praeludium Seite 14
Fuga Seite 17

XVI
Praeludium und Fuga g-moll BWV 885
Praeludium Seite 22
Fuga Seite 25

XVII
Praeludium und Fuga As-dur BWV 886
Praeludium Seite 32
Fuga Seite 38

XVIII
Praeludium und Fuga gis-moll BWV 887
Praeludium Seite 44
Fuga I Seite 48
Fuga II Seite 50
Fuga I u. II Seite 51

XIX
Praeludium und Fuga A-dur BWV 888
Praeludium Seite 54
Fuga Seite 56

HEFT IV

XX
Praeludium und Fuga a-moll BWV 889
Praeludium Seite 1
Fuga Seite 4

XXI
Praeludium und Fuga B-dur BWV 890
Praeludium Seite 8
Fuga Seite 16

XXII
Praeludium und Fuga b-moll BWV 891
Praeludium Seite 20
Fuga Seite 24

XXIII
Praeludium und Fuga H-dur BWV 892
Praeludium Seite 32
Fuga Seite 35

XXIV
Praeludium und Fuga h-moll BWV 893
Praeludium Seite 40
Fuga Seite 44

Schlußwort Seite 49

PRAELUDIUM XIV

Andante affettuoso BWV 883

cantato [1)]

poco marc.

l'accompagnamento piano e tenutamente armonioso

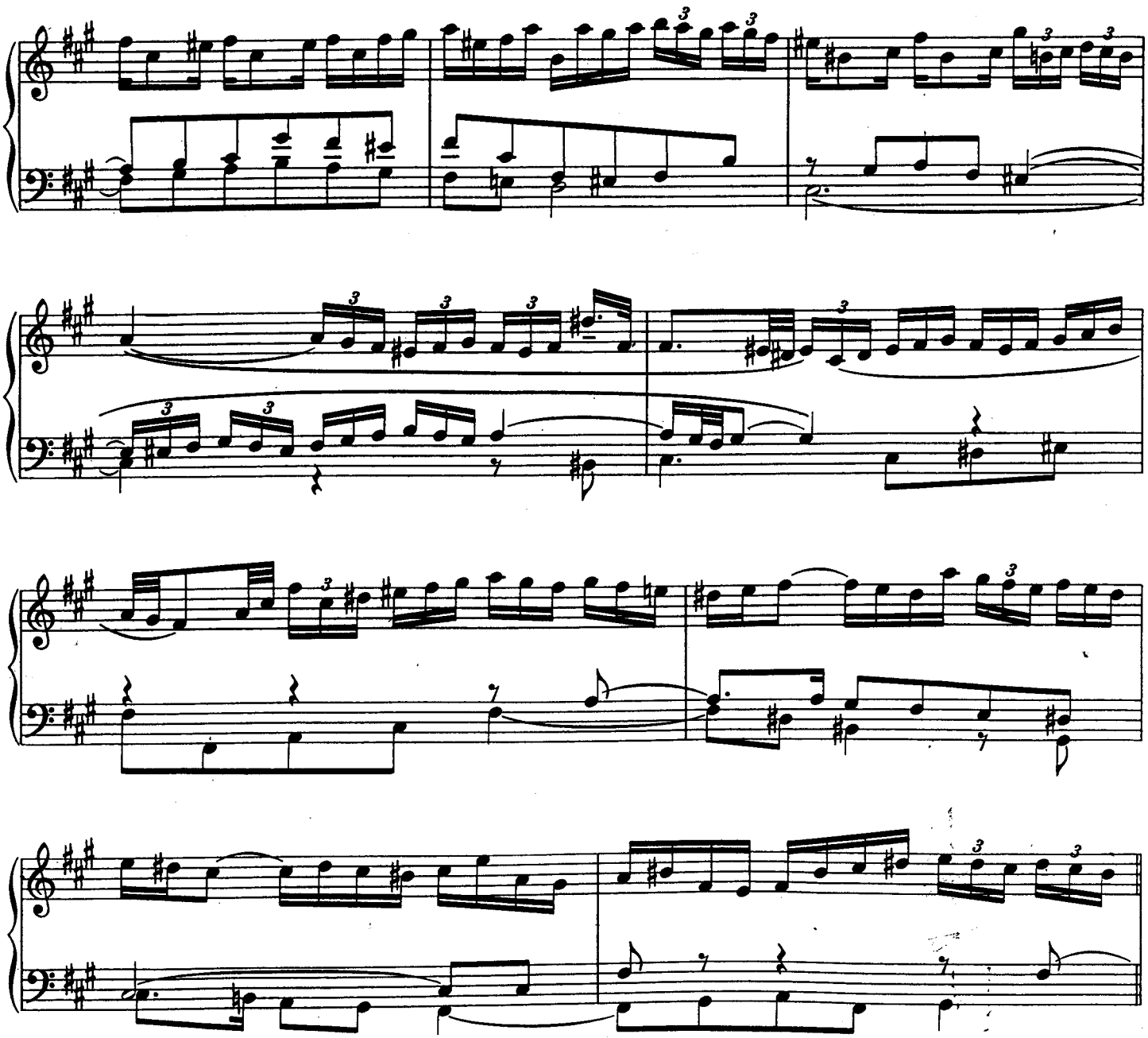

1) Gesungen, und zwar mit längerem Atem, als es einem Sänger möglich ist.

Edition Breitkopf Nr. 8278

Breitkopf & Härtel, Wiesbaden

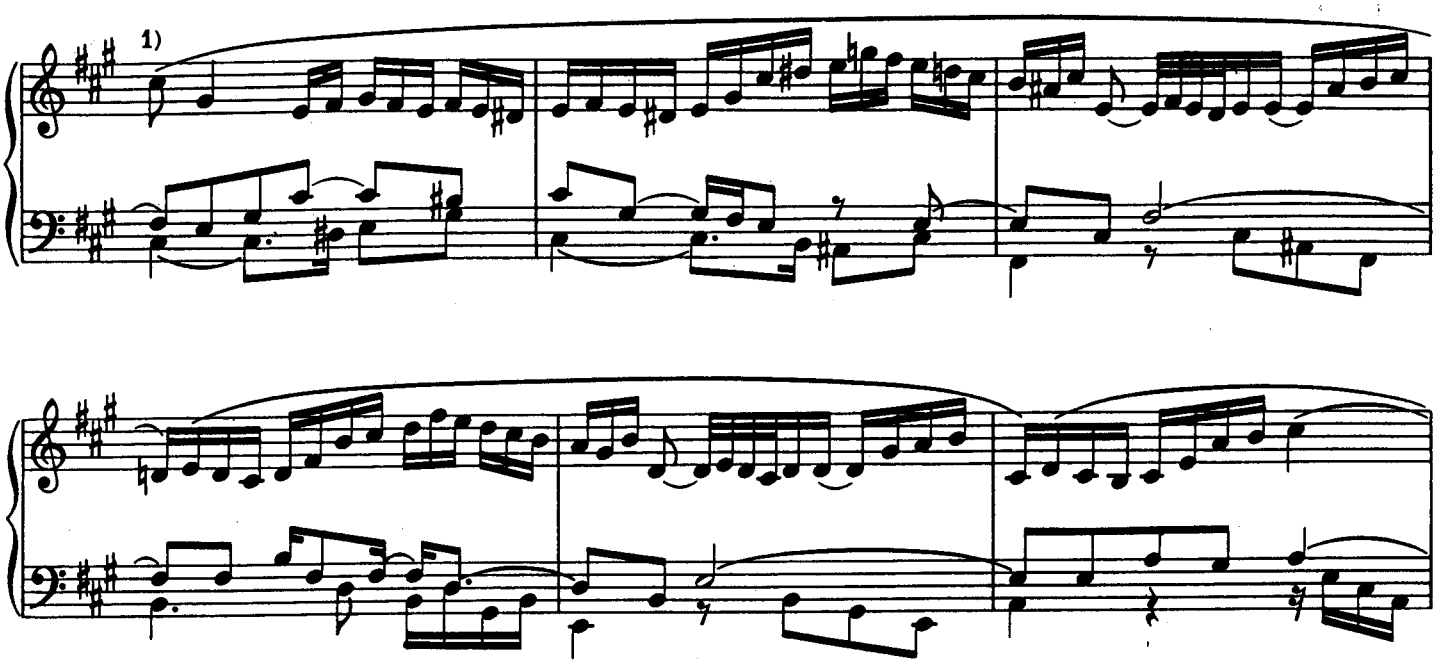

1) Es stünde zu erwarten, daß das Thema im zweiten Teil zuerst von der Mittelstimme angesagt würde; doch der zweite Takt lehrt uns, daß wir in diesem Falle nicht einer Umkehrung des ersten Teils, sondern einer Durchführung des Hauptmotivs entgegengehen.

Die Durchführung dreht sich in ihrer ersten Hälfte besonders um den zweiten Takt der thematischen Melodie, im weiteren Abschnitt um den dritten.

Aber die Durchführung ist durchaus nicht im polyphonen, sondern rein im melodischen Sinne zu nehmen; der ganze Satz ist ein Sologesang mit kunstreicher Begleitung zweier Stimmen. Der Eindruck betrachtender Ruhe, den die ersten sieben Takte trotz der Bewegtheit der Begleitstimmen verbreiten, ist wohl darauf zurückzuführen, daß der Periode zwei unausgesprochene Orgelpunkte, gleichsam eine ideelle Orgelpedalstimme, zugrunde liegen

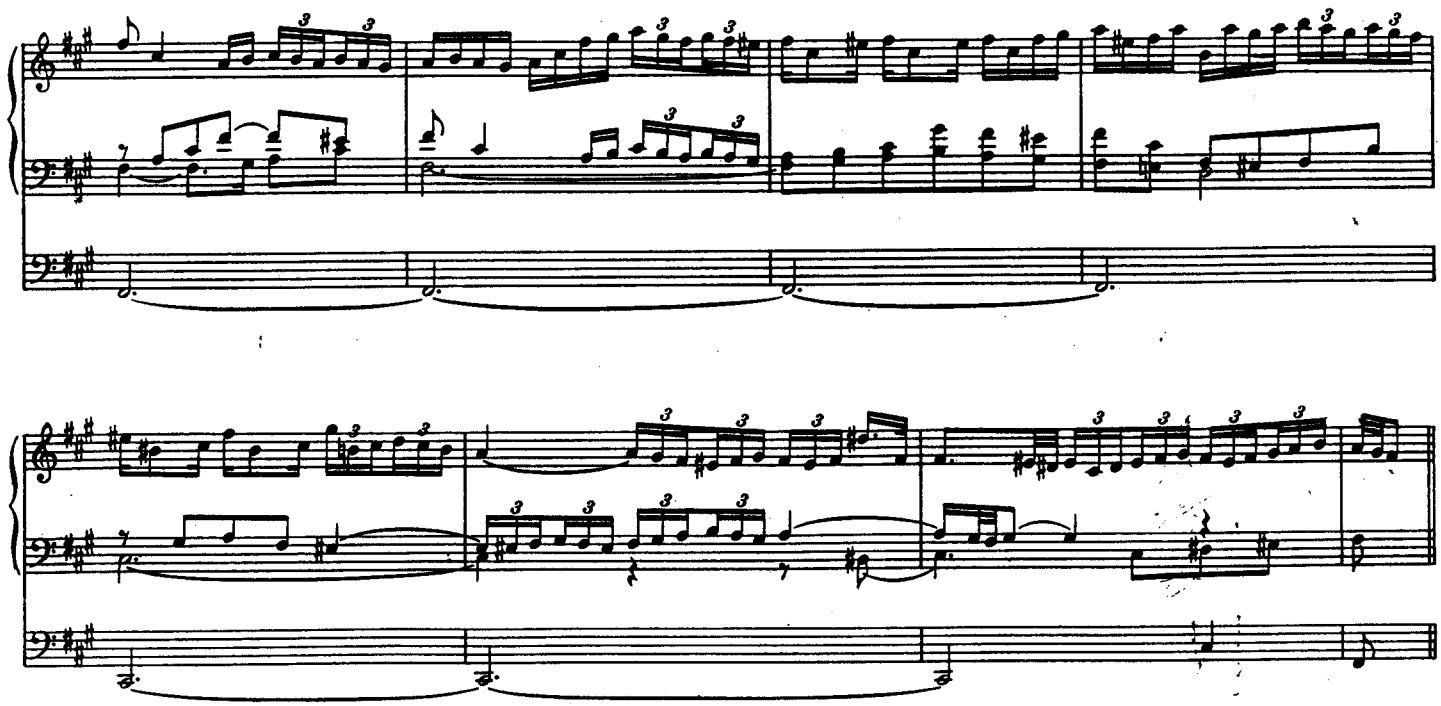

So gesehen gemahnt der Satz und gemahnt die Stimmung an die Art des belgischen Meisters César Franck, einer der wenigen unserer Zeit, die von der Poesie des Kontrapunkts ergriffen waren.

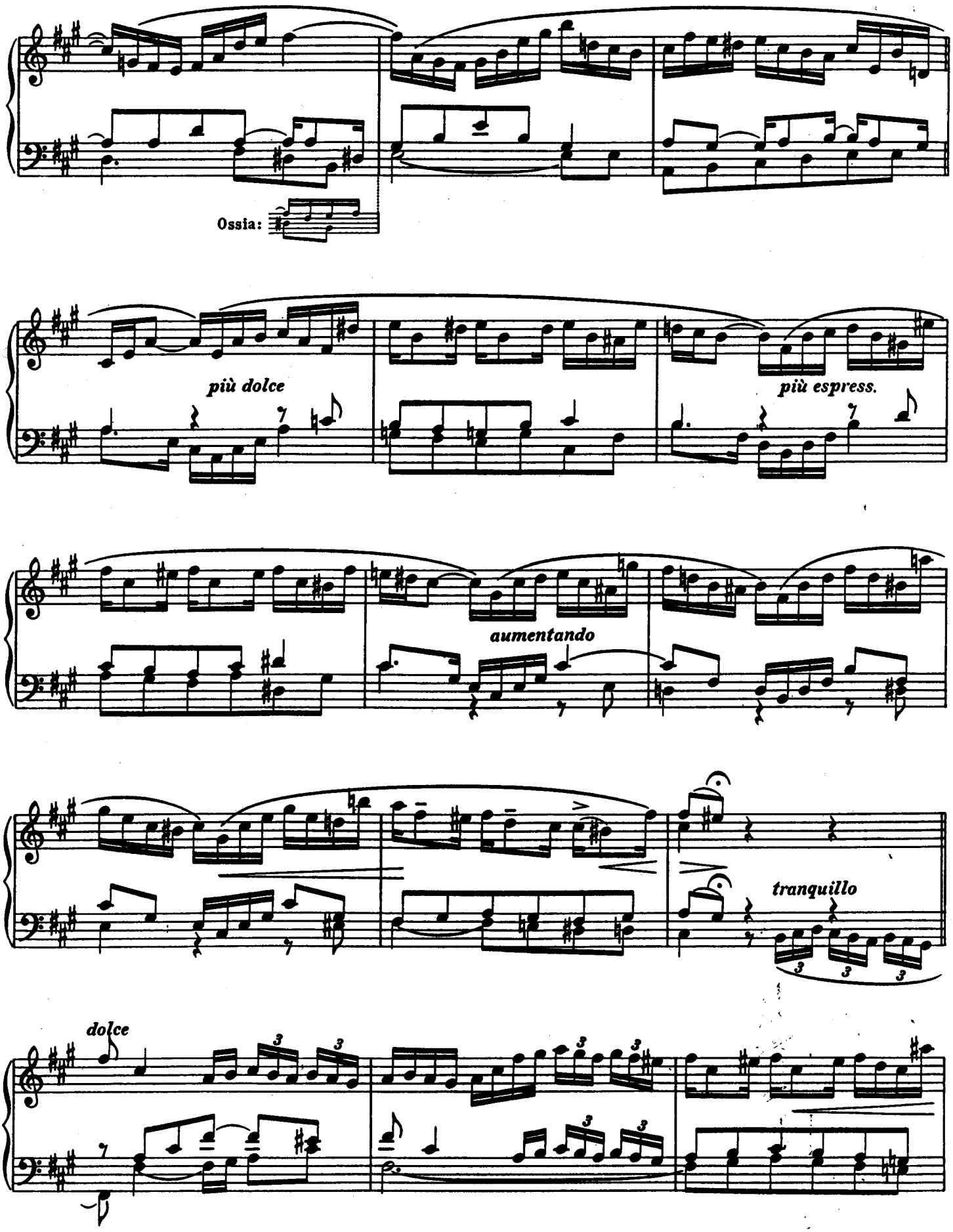
Ossia:
più dolce
più espress.
aumentando
tranquillo
dolce

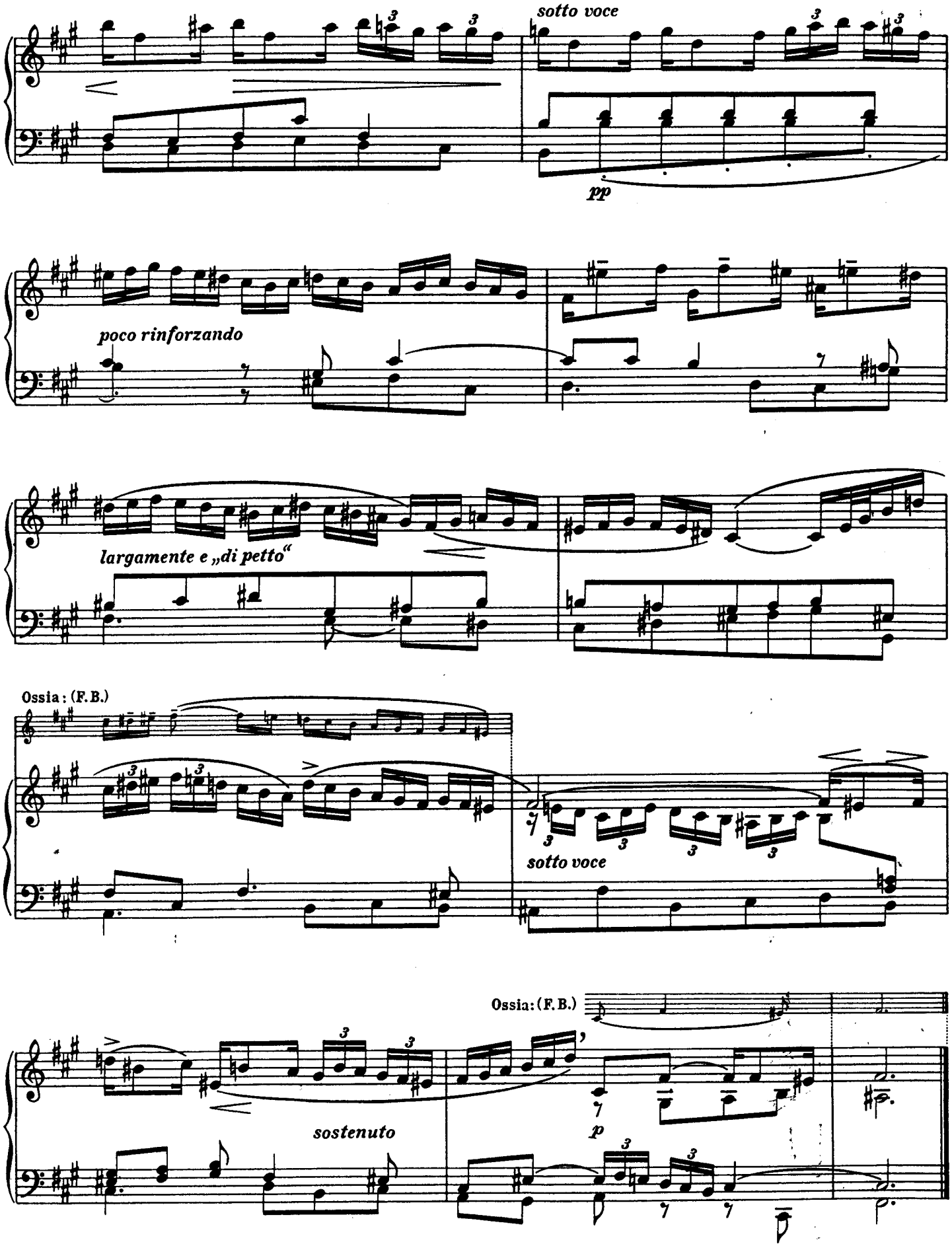
sotto voce
pp
poco rinforzando
largamente e „di petto"
Ossia: (F.B.)
sotto voce
Ossia: (F.B.)
sostenuto
p

FUGA XIV
a 3

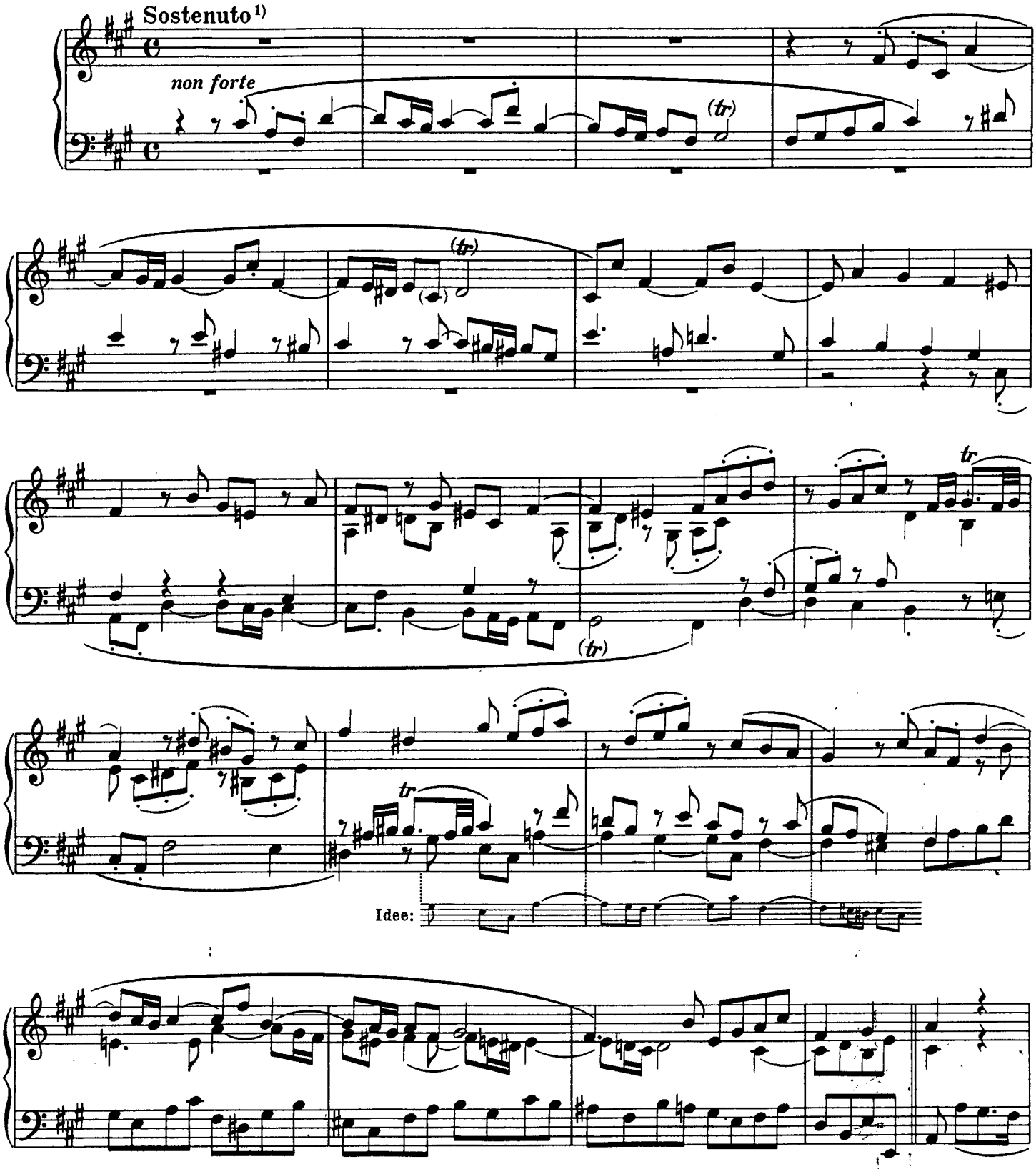

1) Der Vortrag muß bei allem Ernst etwas Blühendes haben; das Tempo bei aller Getragenheit lebendig bleiben; eher ein zurückgehaltenes Allegro, als ein beschleunigtes Andante. Der Inhalt ist bei aller Weisheit voller Jugend; das Gedankliche steht neben dem Empfindsamen. Hier wird man an Fausts Bekenntnis gemahnt: „Ich bin zu alt, um bloß zu spielen, zu jung, um ohne Wunsch zu sein."

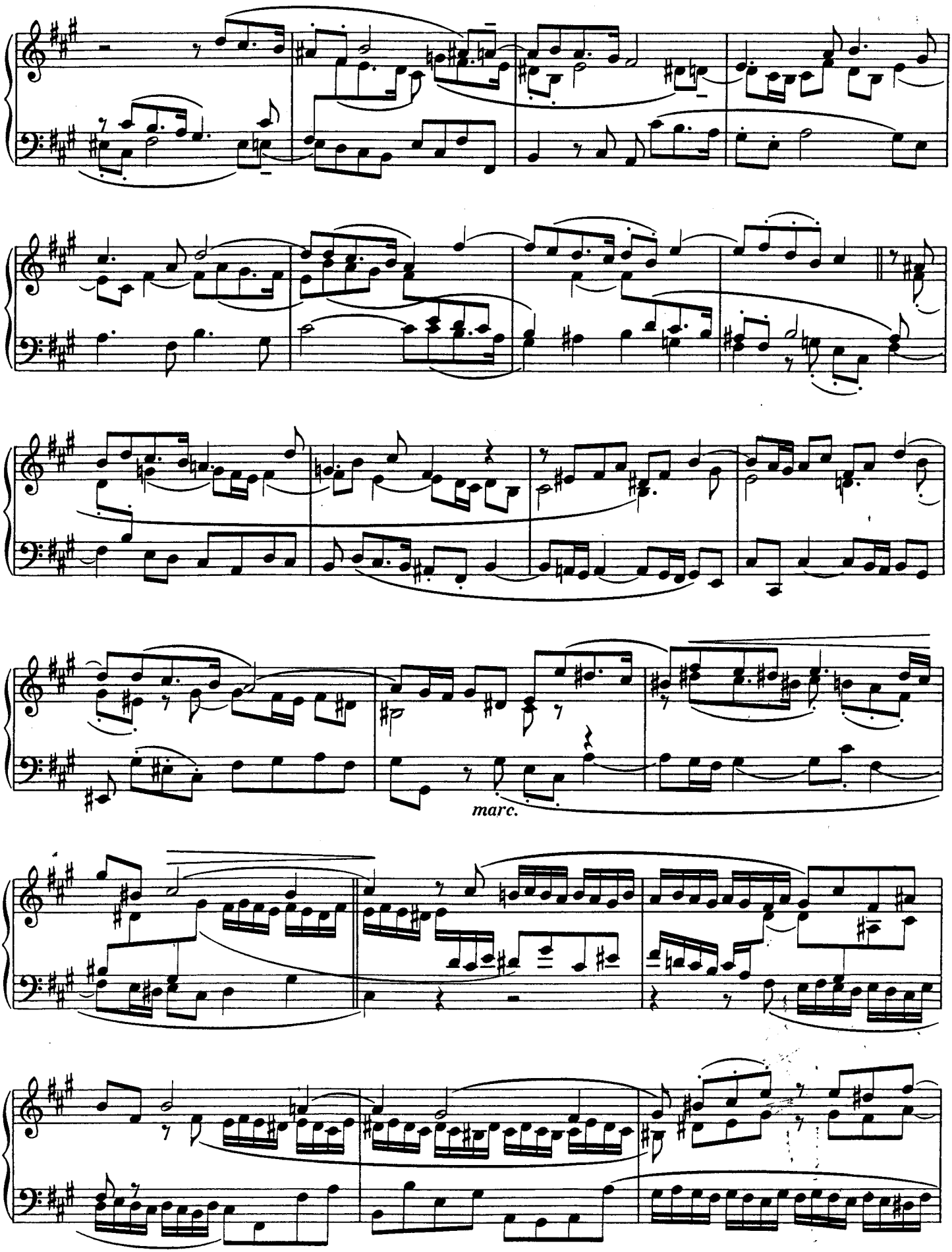
marc.

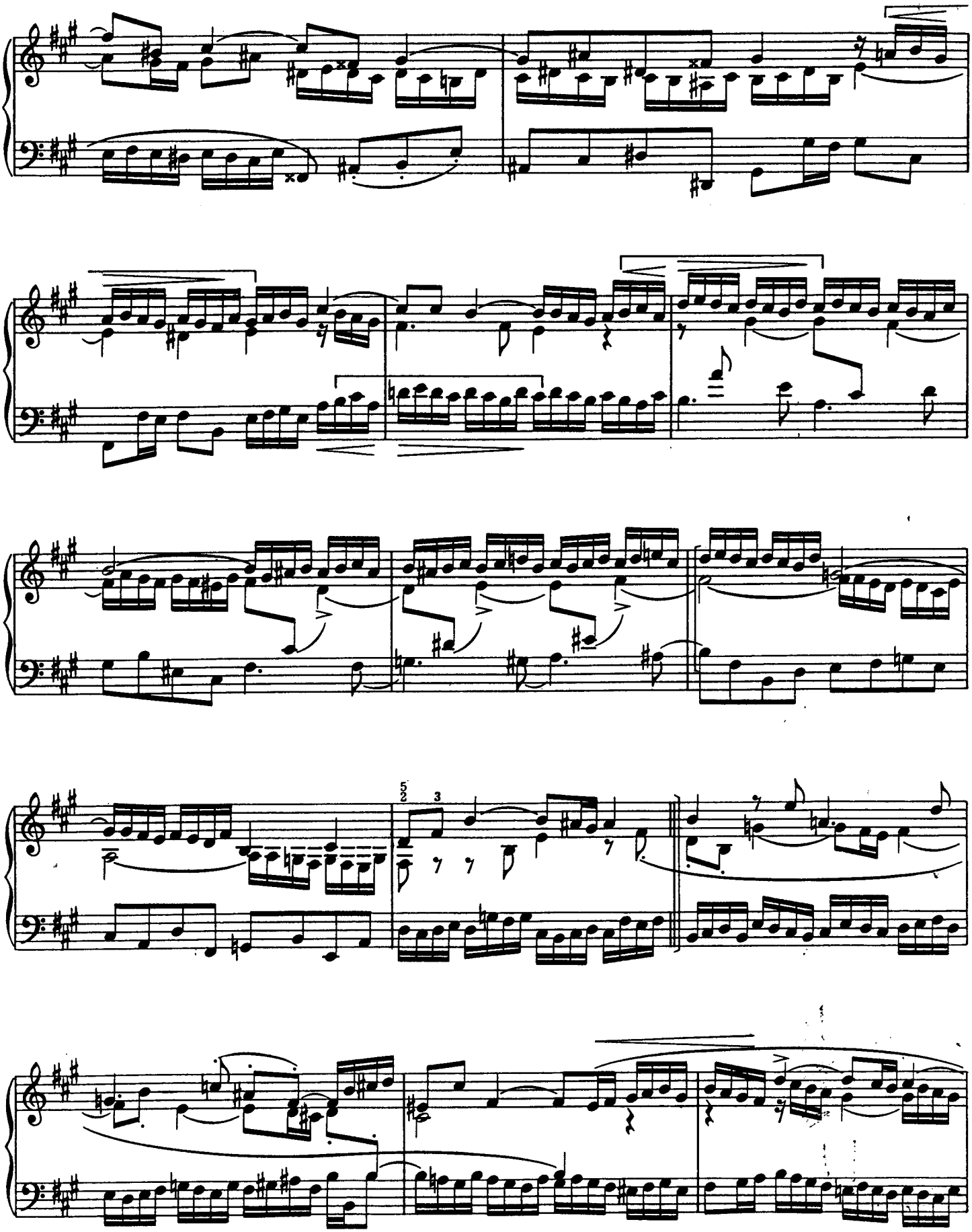

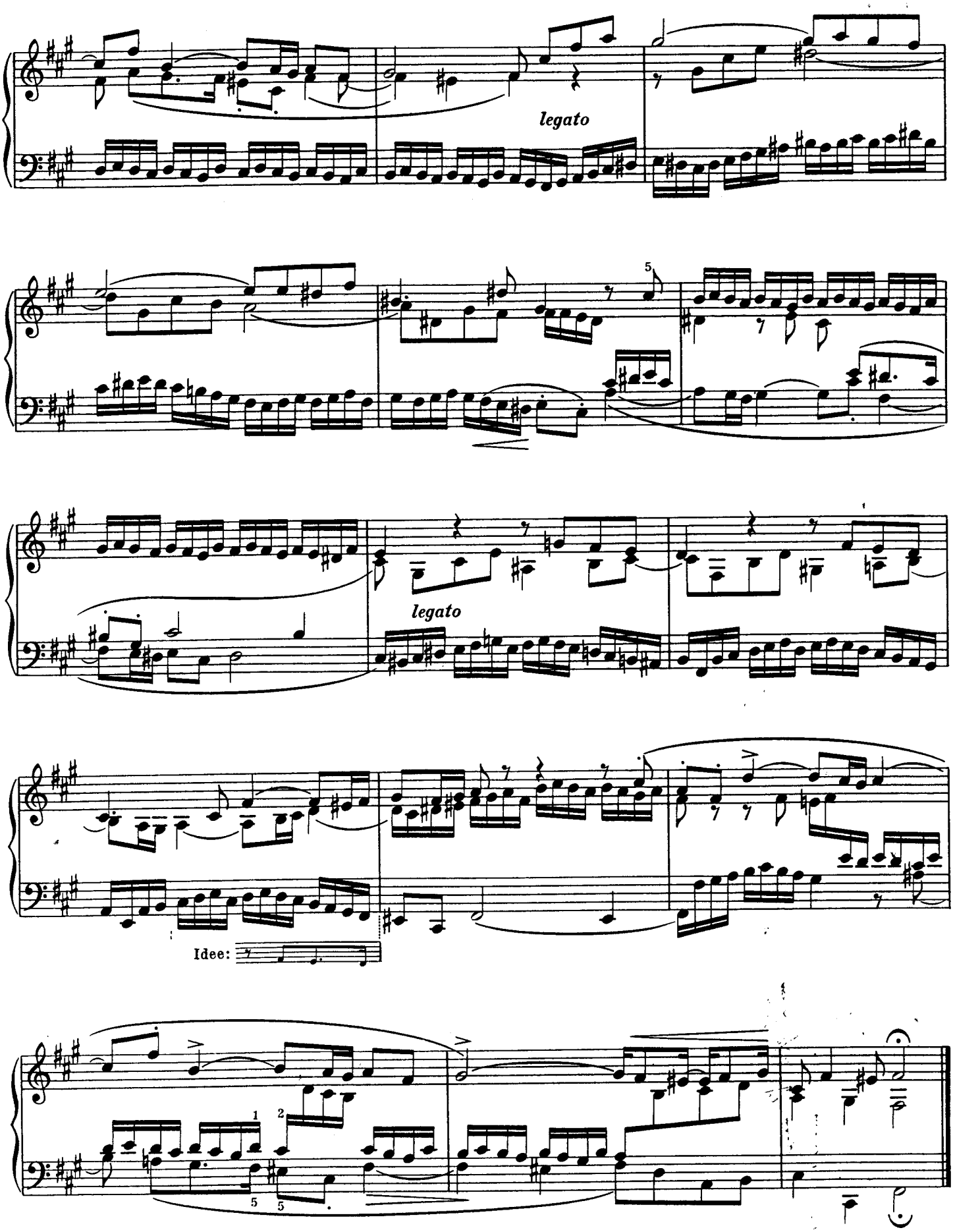
legato
5
legato
Idee:

Das thematische Gerüst reduziert sich auf die folgende Formel 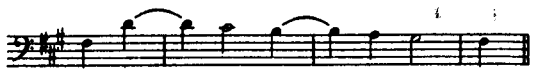

Dank seiner Struktur, die auf der Tonleiter und der Synkope beruht, läßt das Thema mannigfache kanonische Kombinationen zu.

Das kanonische Schema synkopierter Tonleitern läßt sich für diesen Fall so darstellen

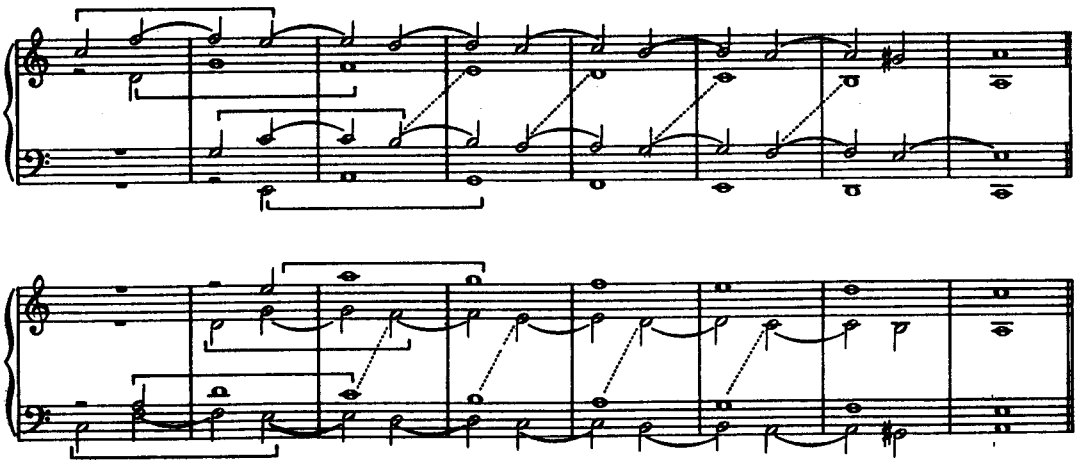

Der auftaktartige Quartenschritt kann auf jedem halben Takt, der Doppelschlag zwischen jedem Sekundenschritt erfolgen, und zwar abwechselnd durch alle Stimmen. Sie sind es, die den Intervallen das thematische Gesicht verleihen.

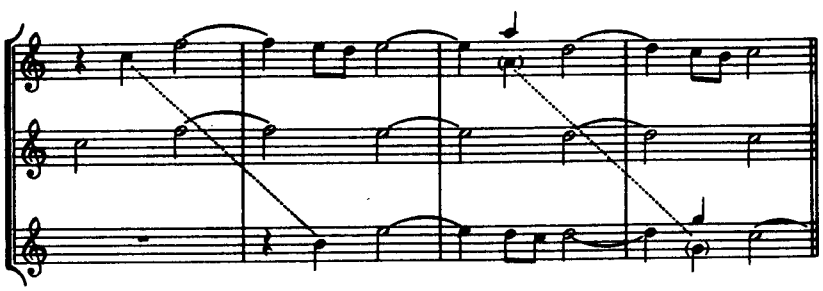

Wir führen beispielsweise eine Auswahl solcher Kombinationen, die in der Fuge keine Anwendung erfuhren, an

1) Im Abstand von Sekunden und von zwei Achteln

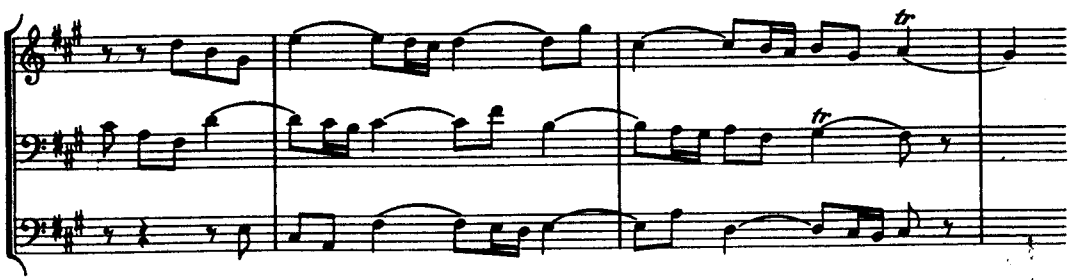

2) Im Abstand von Oktaven und drei Vierteln

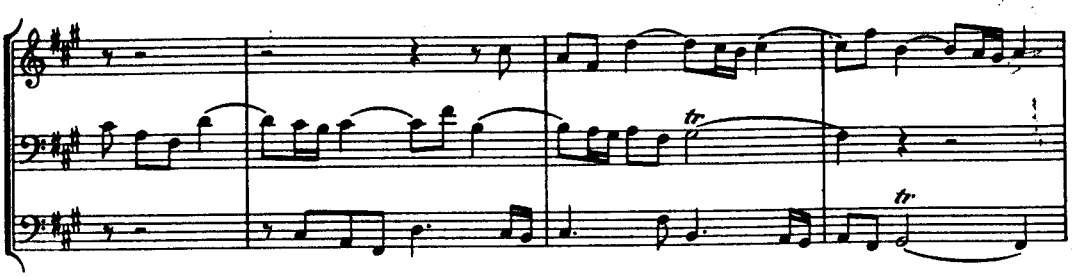

3) Im Abstand eines Taktes und im Verhältnis der Unter-Dominante

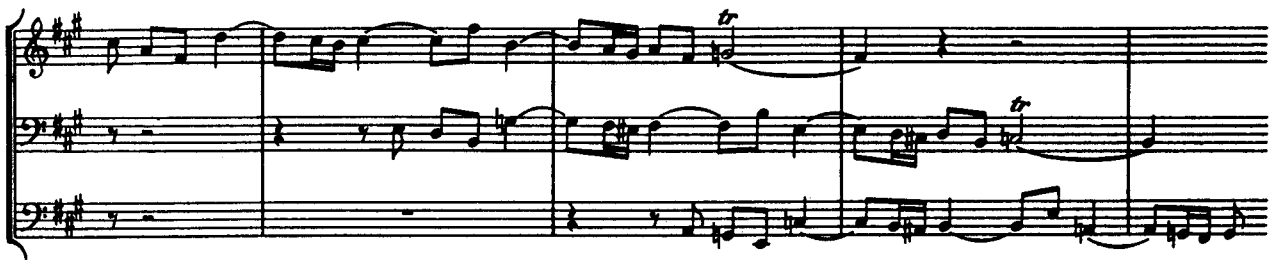

4) Im Abstand eines halben Taktes, vierstimmig, mit freier Intervall-Behandlung des Auftaktmotives

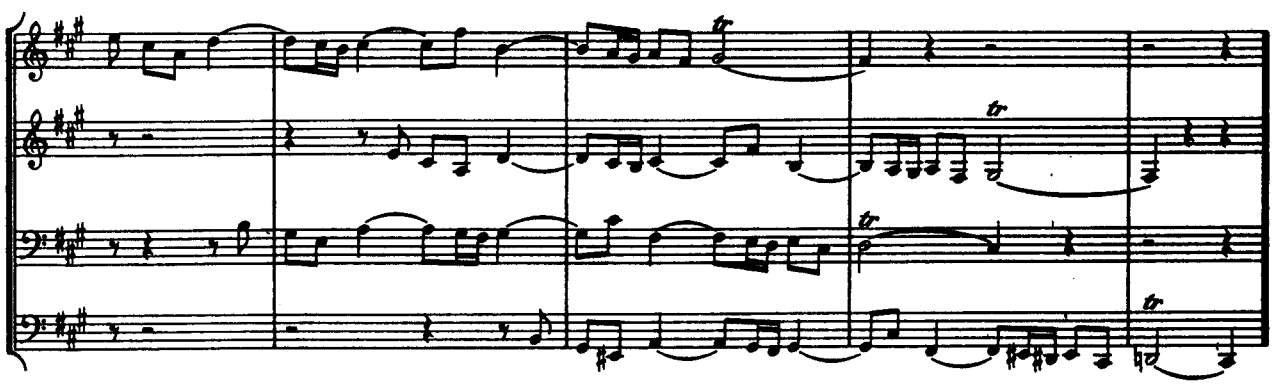

5) Im Dezimen-Kontrapunkt

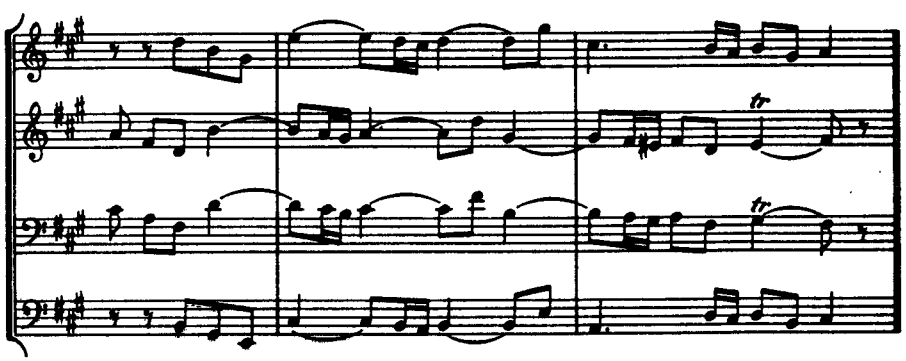

6) Kanon in der Oktave, kombiniert über dem ersten Eintritt des Themas im zweiten Teil der Fuge (Takt 28-31); der originale dreistimmige Satz unverändert, der Sopran hinzugefügt

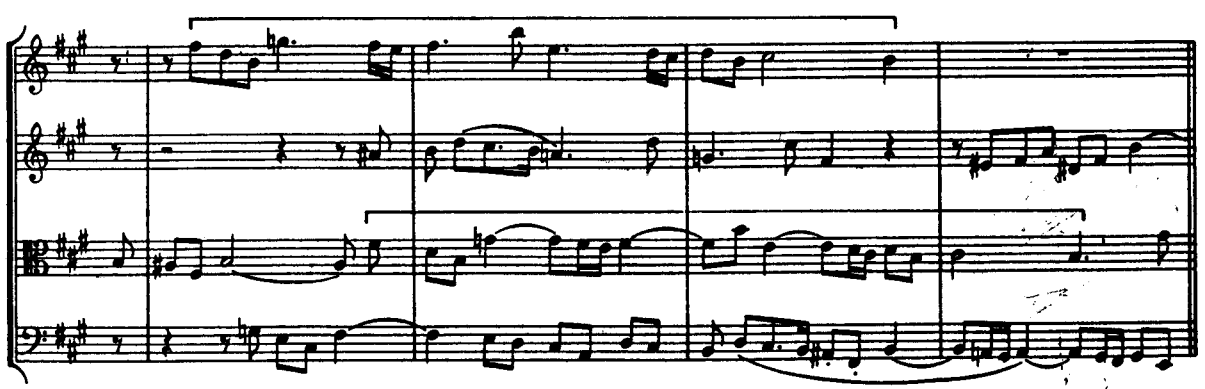

Andere kanonische Möglichkeiten, wie die der Vergrößerung und der Umkehrung, die beide in der Fuge nicht vorkommen, seien hier lediglich erwähnt, damit dem Studierenden Raum zum eigenen Nachdenken offen bleibt.

Eine Beziehung der Fuge zu ihrem Praeludium läßt sich thematisch so herstellen:

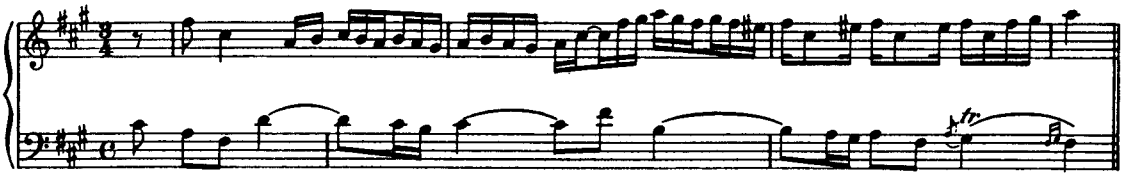

Wenngleich die Fuge auf alle angeführten kontrapunktischen Verarbeitungen verzichtet, so bietet sie doch namentlich in Bezug auf ihre neuartige Form reichen Stoff zur Analyse. Gleich der erste Kontrapunkt wird nicht aufrecht gehalten und die Exposition wird mit Hilfe der Auftaktsfigur des Themas spielend weiter gesponnen. Bei dem überzähligen vierten Eintritt des Themas im Sopran erscheint der Baß (Takt 16) wie ein Arrangement zweier Stimmen, die kanonisch sich verfolgen; derart, daß die Fuge hier das Ansehen der Vierstimmigkeit gewinnt.

Unser Tonsystem, der Umfang und die Hauptgattungen der menschlichen Stimme, der Kreislauf des musikalischen Satzes, haben es gefügt, daß die Vierstimmigkeit die befriedigende Norm blieb: daß in der Tat eine Minder-Stimmigkeit als Einschränkung, eine Mehr-Stimmigkeit als Überwucherung des Regelrechten empfunden wurde. Ich glaube, daß irgendein Bachscher Satz zum vierstimmigen Satz gestaltet werden kann, weil ein solcher in der Konzeption bereits enthalten ist.

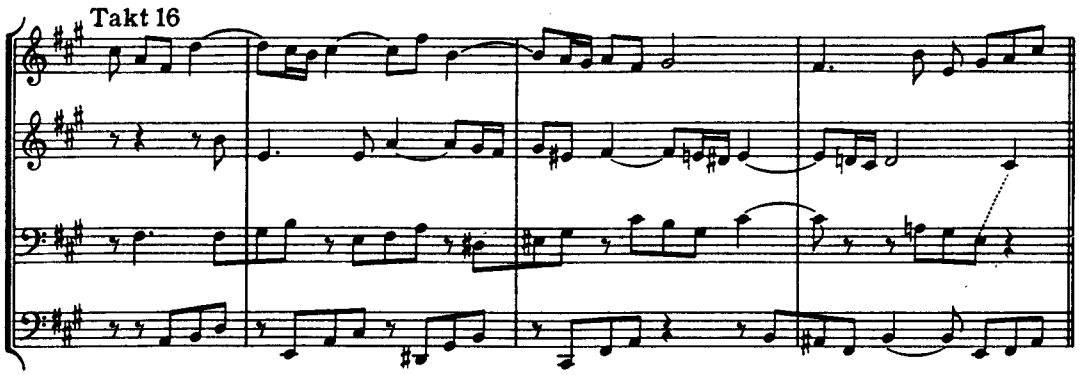

Unmittelbar vor dieser Episode steht eine unscheinbare, kurze Übergangsfigur, die indessen eine große Wichtigkeit beansprucht:

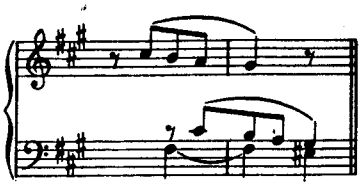

Sie ist die Veranlassung zum ersten obligaten Kontrasubjekt, mit dessen selbständiger Durchführung sich der zweite Teil der Fuge zunächst beschäftigt.

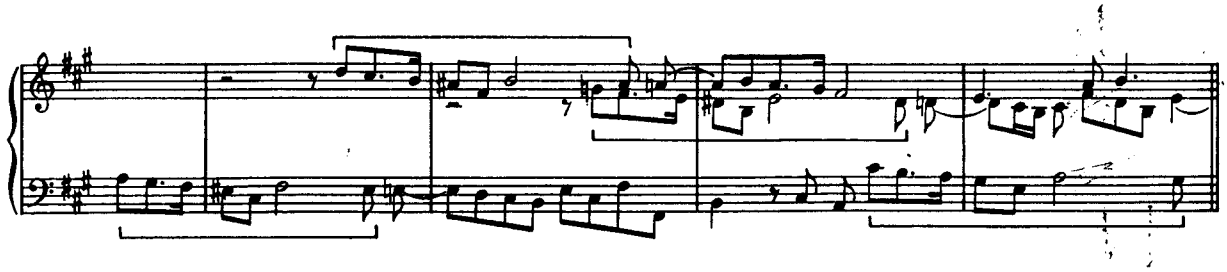

Und auch hier ist die Vierstimmigkeit, verhüllt, ausgedrückt. Kurz darauf tritt das Thema selbst in Verbindung mit dem obligaten Kontrasubjekt einmal in der Unter-Dominante und einmal in der Ober-Dominante auf.

Mit der Resolution des Themas in *cis moll* endet der zweite und beginnt gleichzeitig der dritte Teil der Fuge, der ein zweites obligates Kontrasubjekt aufstellt und durchführt

das fast wie eine Verschnörkelung des Themas klingt.

Mit dem Schluß des dreizehnten Taktes (von Anbeginn der Sechzehntelbewegung gerechnet) erreicht diese Durchführung ihren Gipfel; die noch folgenden drei Takte verzögern und schwächen die Wirkung des Eintritts des Hauptthemas, das ohne weiteres an den dreizehnten Takt anknüpfen könnte

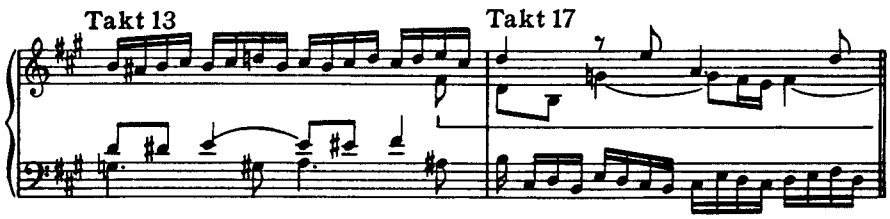

Mit der Antwort des Themas (diesmal auf der Tonika) gesellen sich beide Kontrasubjekte zu ihm und formen schließlich ein der Tripelfuge verwandtes Gebilde

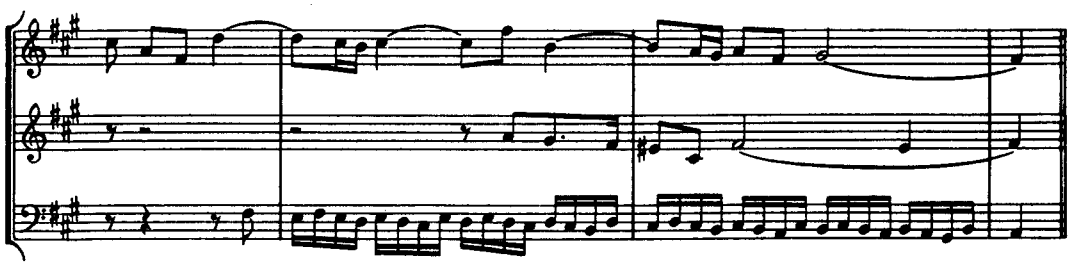

Um keine Möglichkeit unbeachtet zu lassen, fügen wir noch die (nicht sehr günstige) strenge Umkehrung des ganzen Satzes nebst einer freieren zu den übrigen Studien und Versuchen

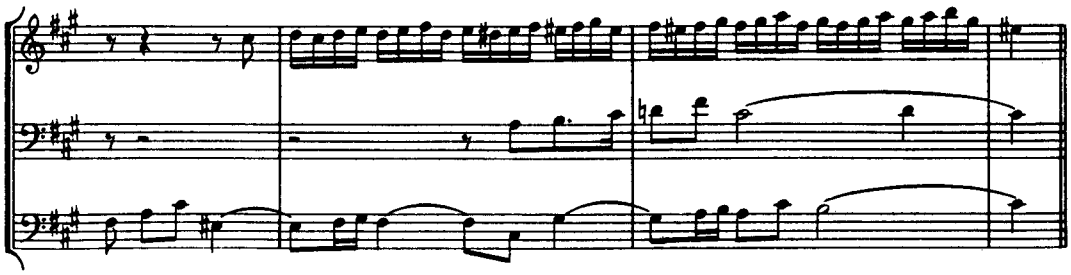

Man vergleiche die Doppelfuge im Kyrie von Mozarts Requiem, die mit den beiden äußeren Stimmen dieser Umkehrung Ähnlichkeit hat.

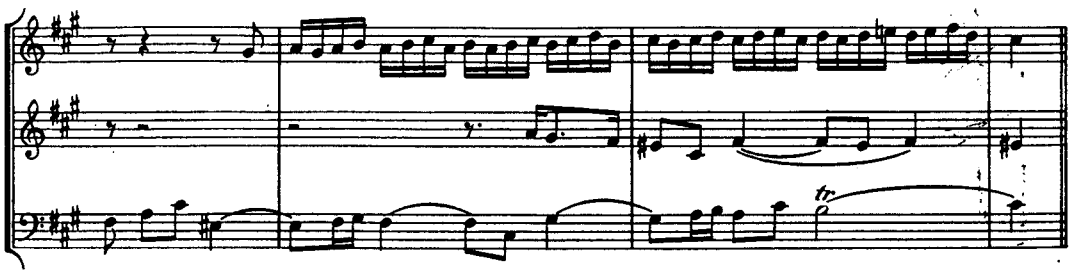

Nach einer letzten vollständigen Durchführung (Tonika - Dominante - Tonika) tönt die Fuge in einer schlicht - entschiedenen Kadenz aus.

PRAELUDIUM XV

BWV 884

Vivace e leggiero

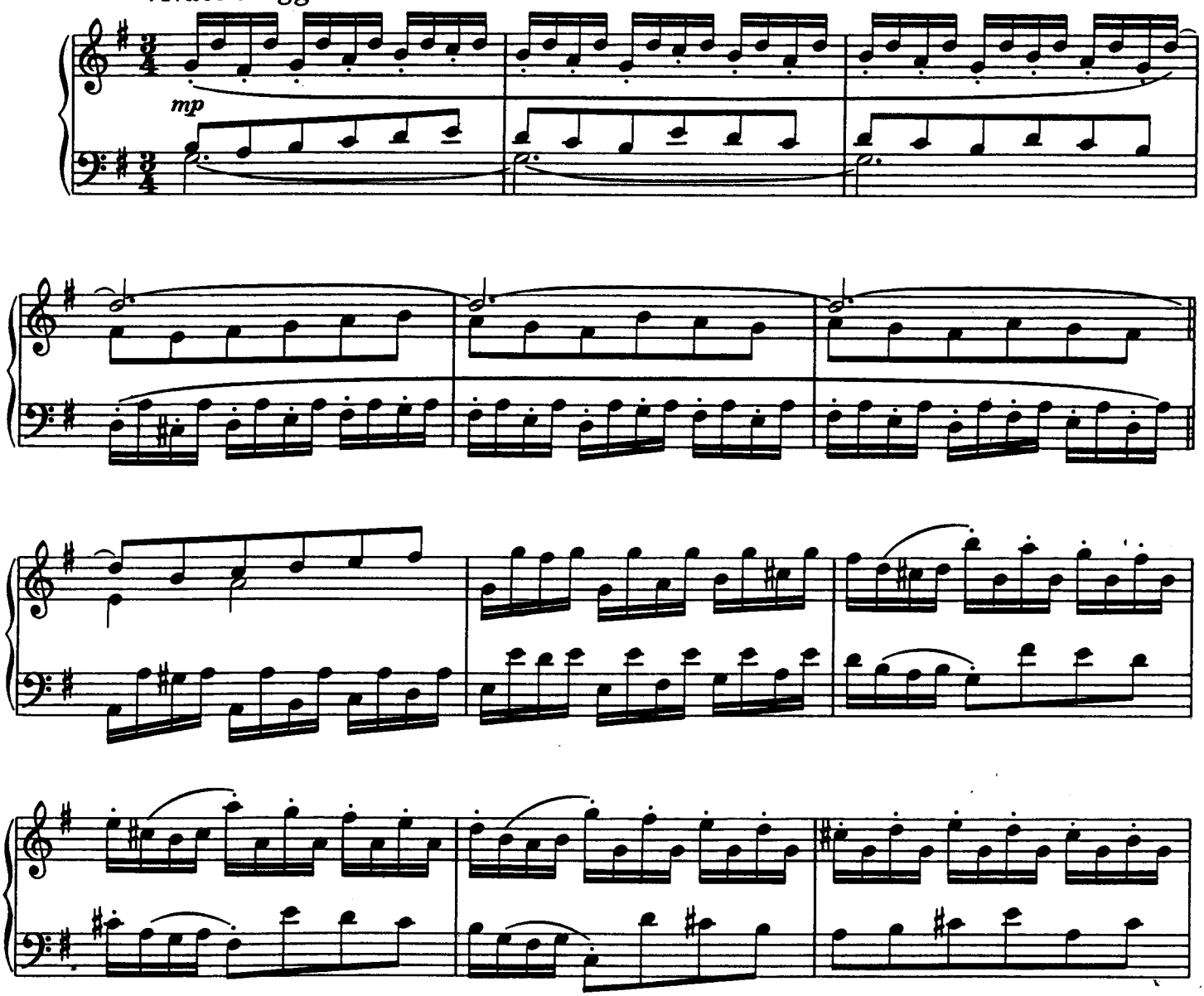

Das Praeludium ist als Klavierstück nur zweistimmig, rein zweihändig. Die dritte Stimme wird als liegender Ton gebraucht, und ist somit kontrapunktisch nicht legitim. Letzten Endes aber beruht der Organismus auf einem vierstimmigen, klavieristisch zerlegten Satz; es ist gewissermaßen eine Transkription.
(Organische Idee)

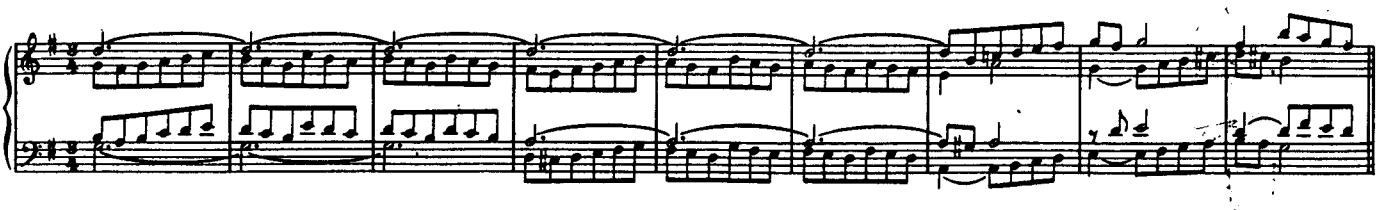

Die Anmerkungen zum F dur-Praeludium sind an dieser Stelle nachzuschlagen.
Die beiden Teile sind aus einem Vordersatz im dreitaktigen Rhythmus und einem Nachsatz in geradzahligen Taktrhythmen zusammengestellt. Eine reizvolle Form für ein kurzes Vortragsstück und von vollendetem Ebenmaß.

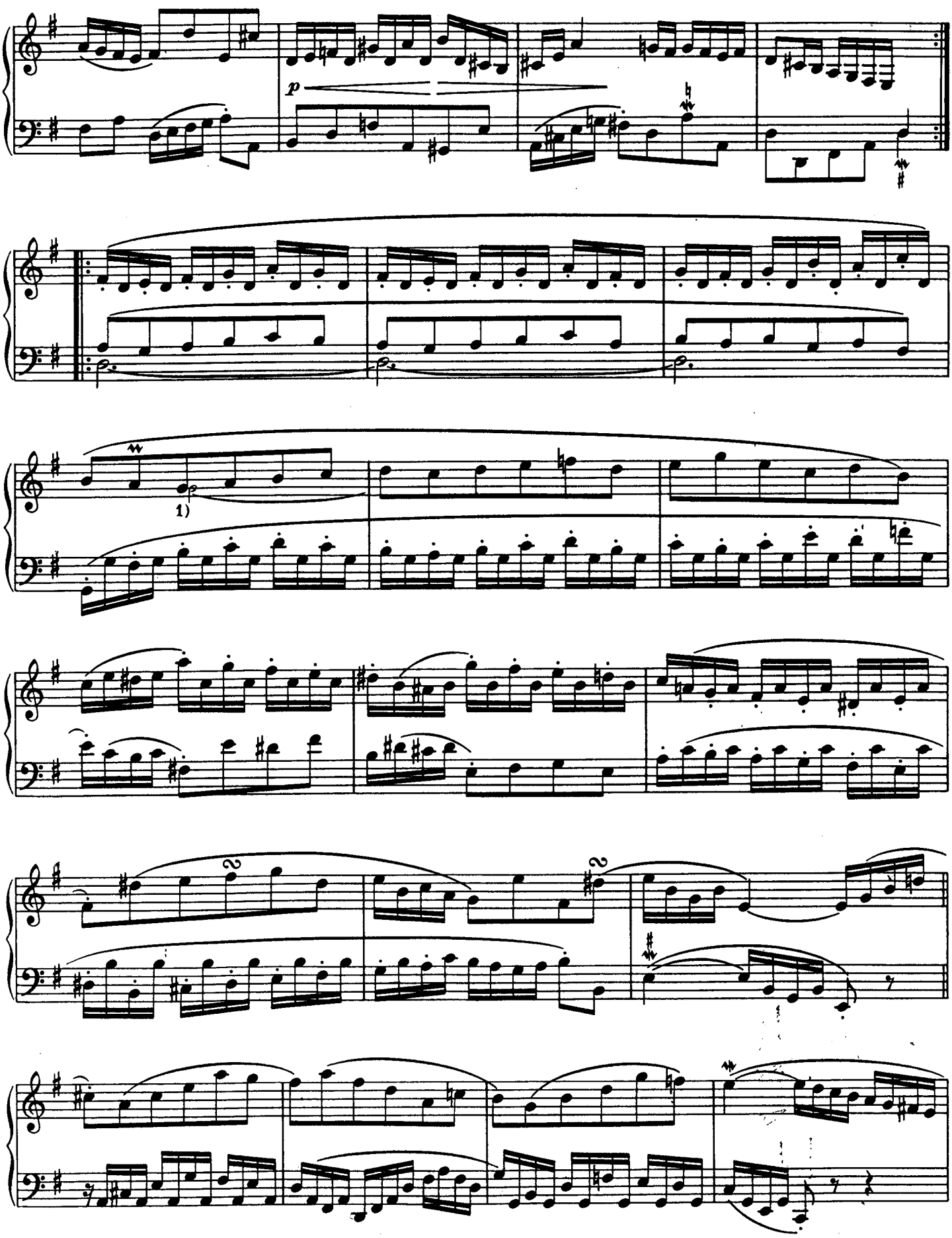

1) Dem ersten Teil nachgebildet: Orgelpunkt - *G* in der Mittelstimme, durch drei Takte.

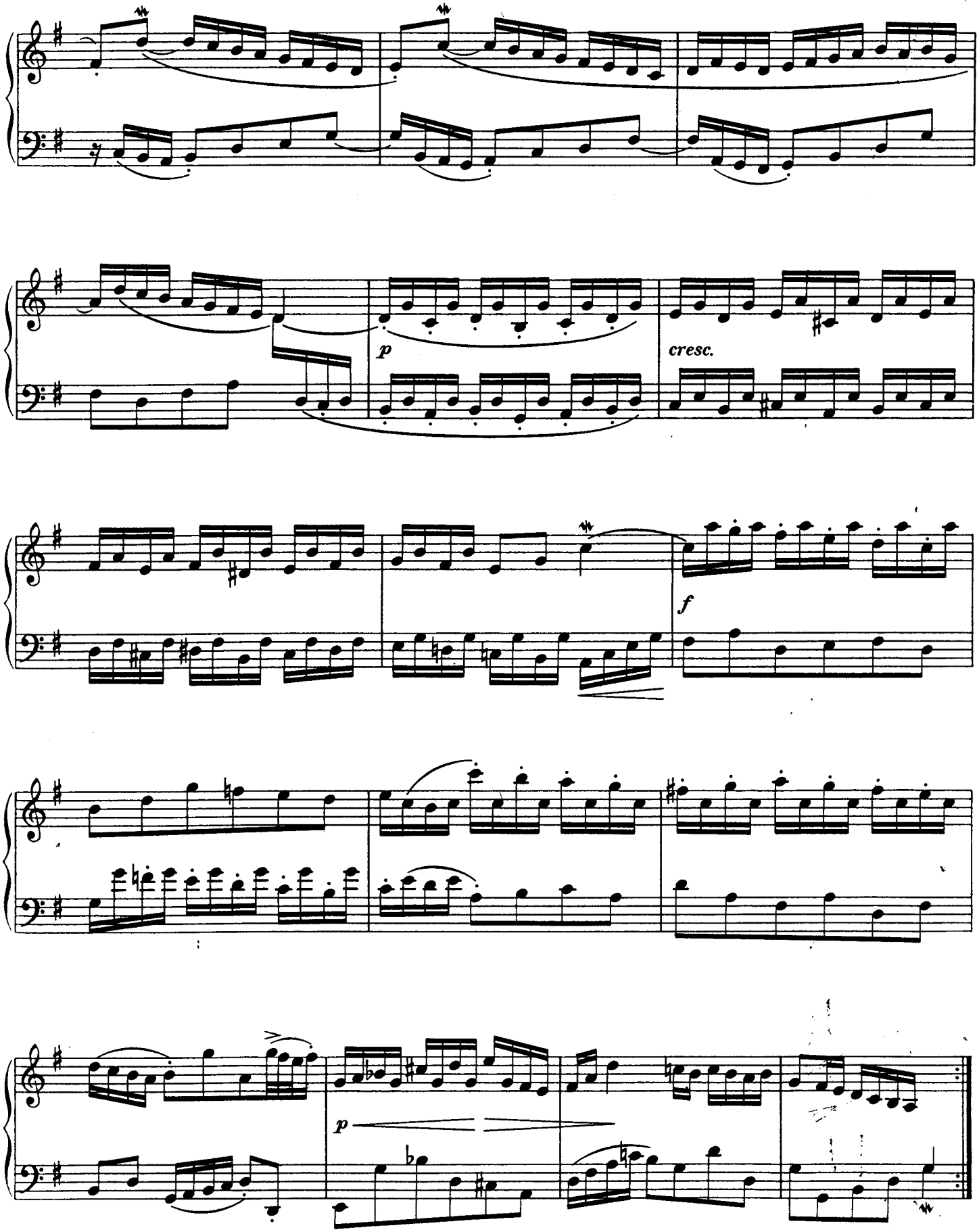
p
cresc.
f
p

FUGA XV

a 3

Misurato scherzoso

(Expositio)

mf

1)

1) Man würde erwarten, daß die Antwort zurück zur Tonika führte, wie es späterhin mit der Umkehrung geschieht, und etwa so lautete

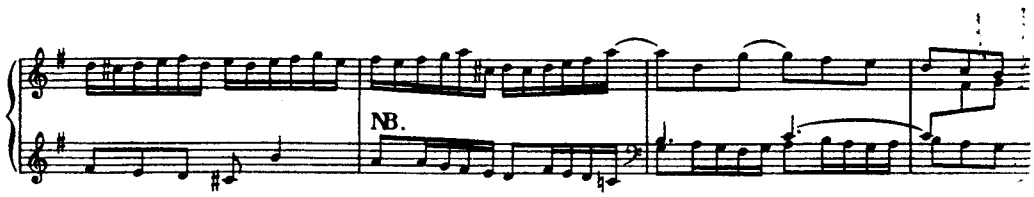

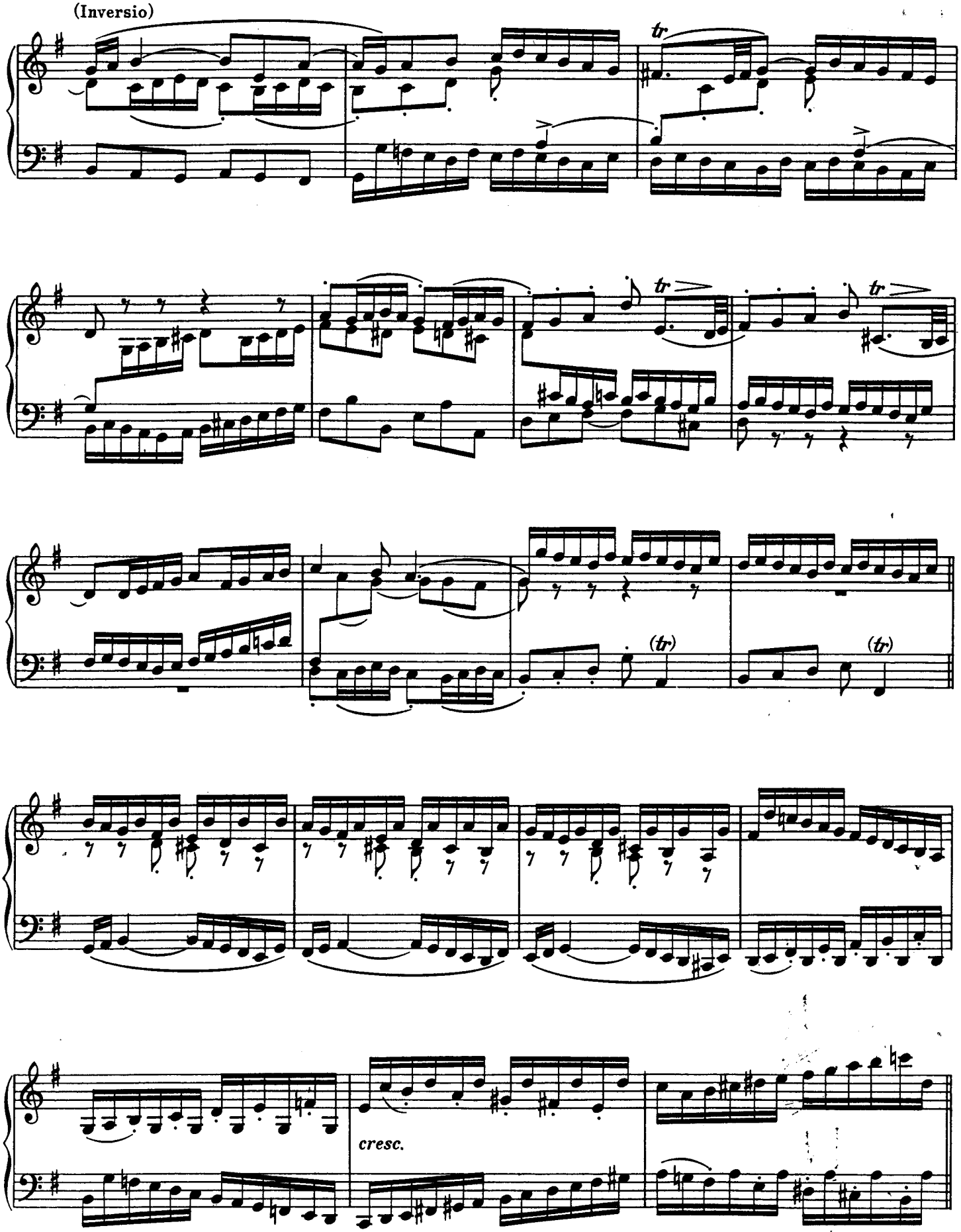
(Inversio)
tr
tr
tr
(tr)
(tr)
cresc.

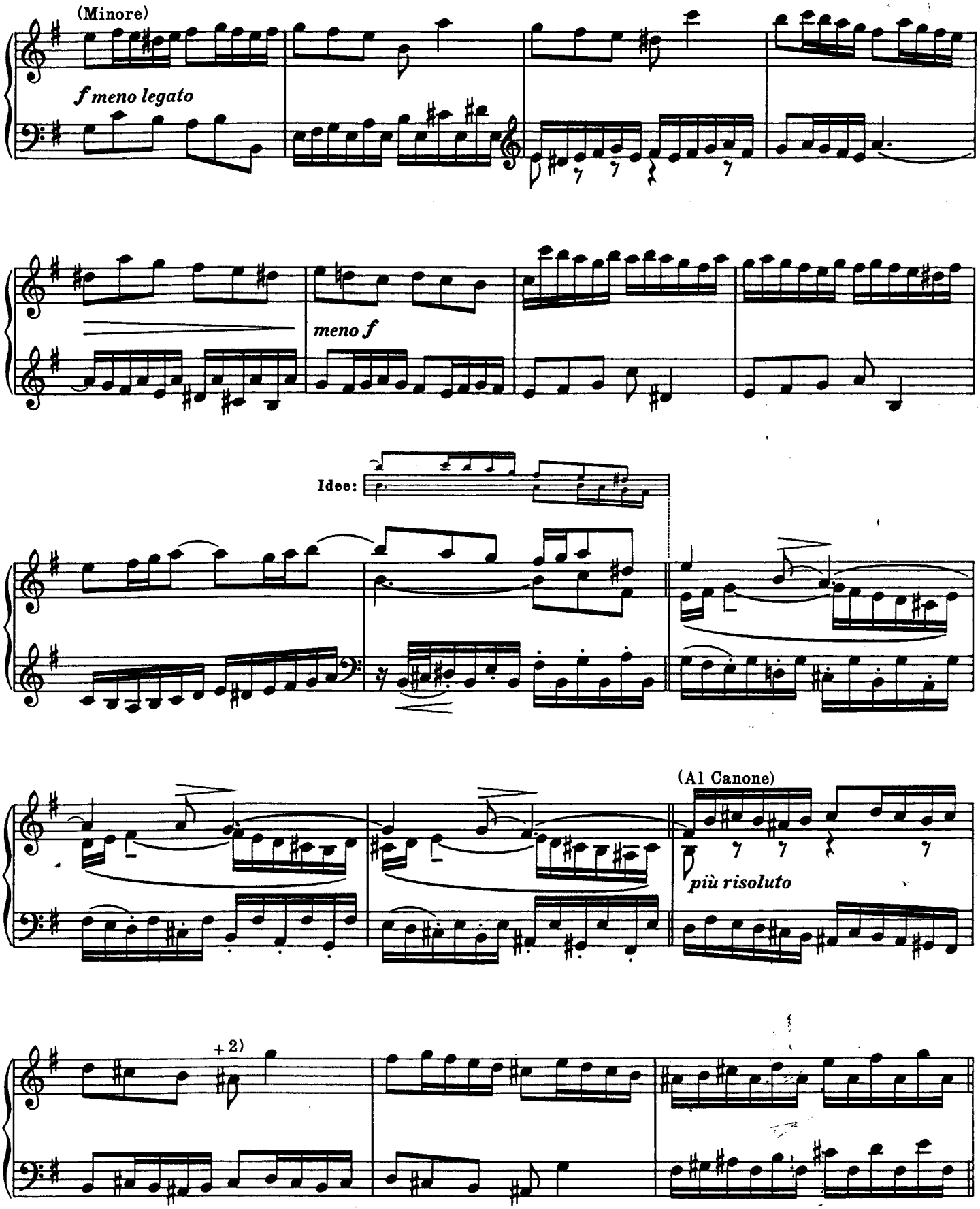

2) Würde die Ansage des Kanons nicht ein Glied des Themas überspringen,+ so müßten in der Nachahmung Oktavenparallelen entstehen.

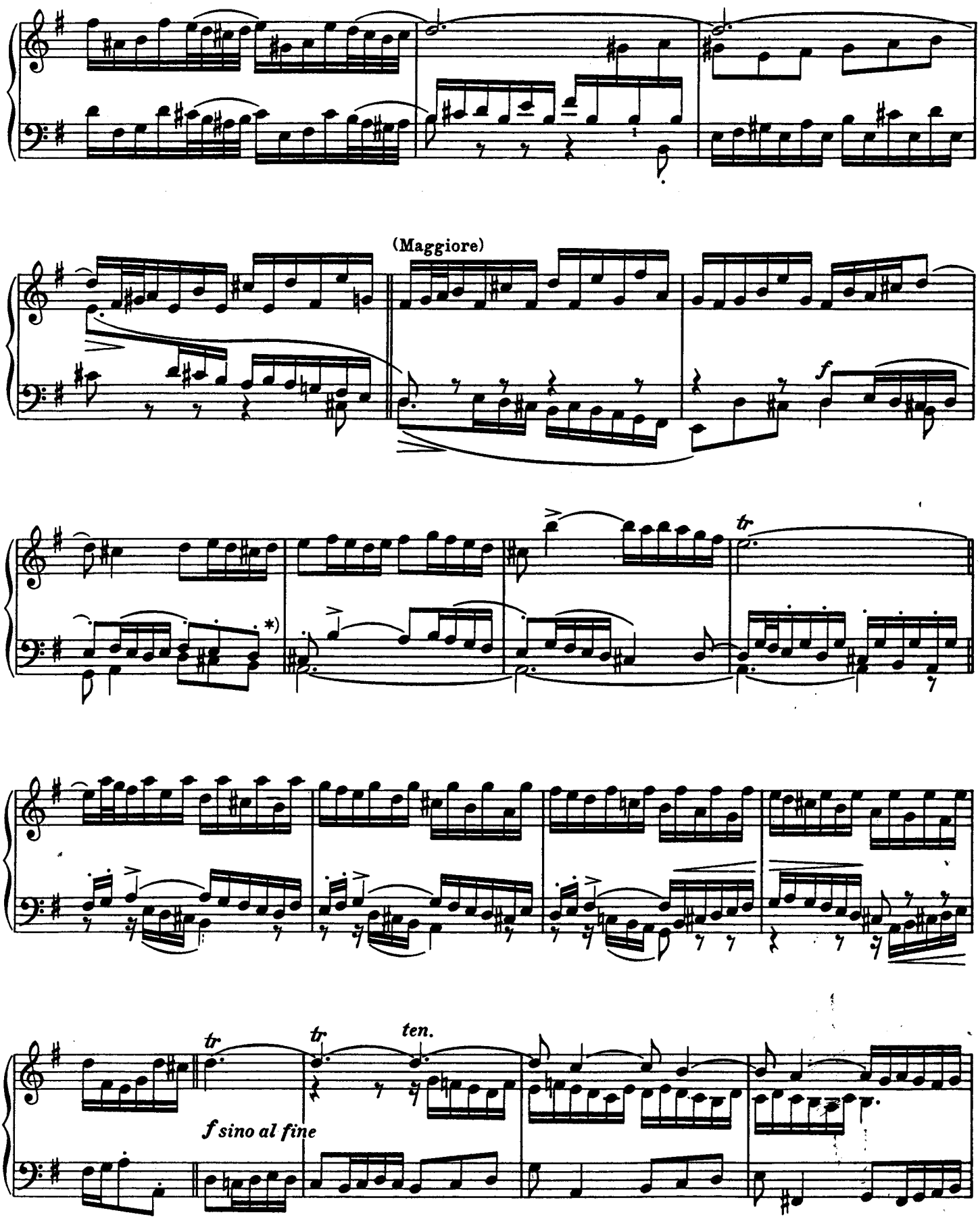

*) Siehe Anmerkung 2)

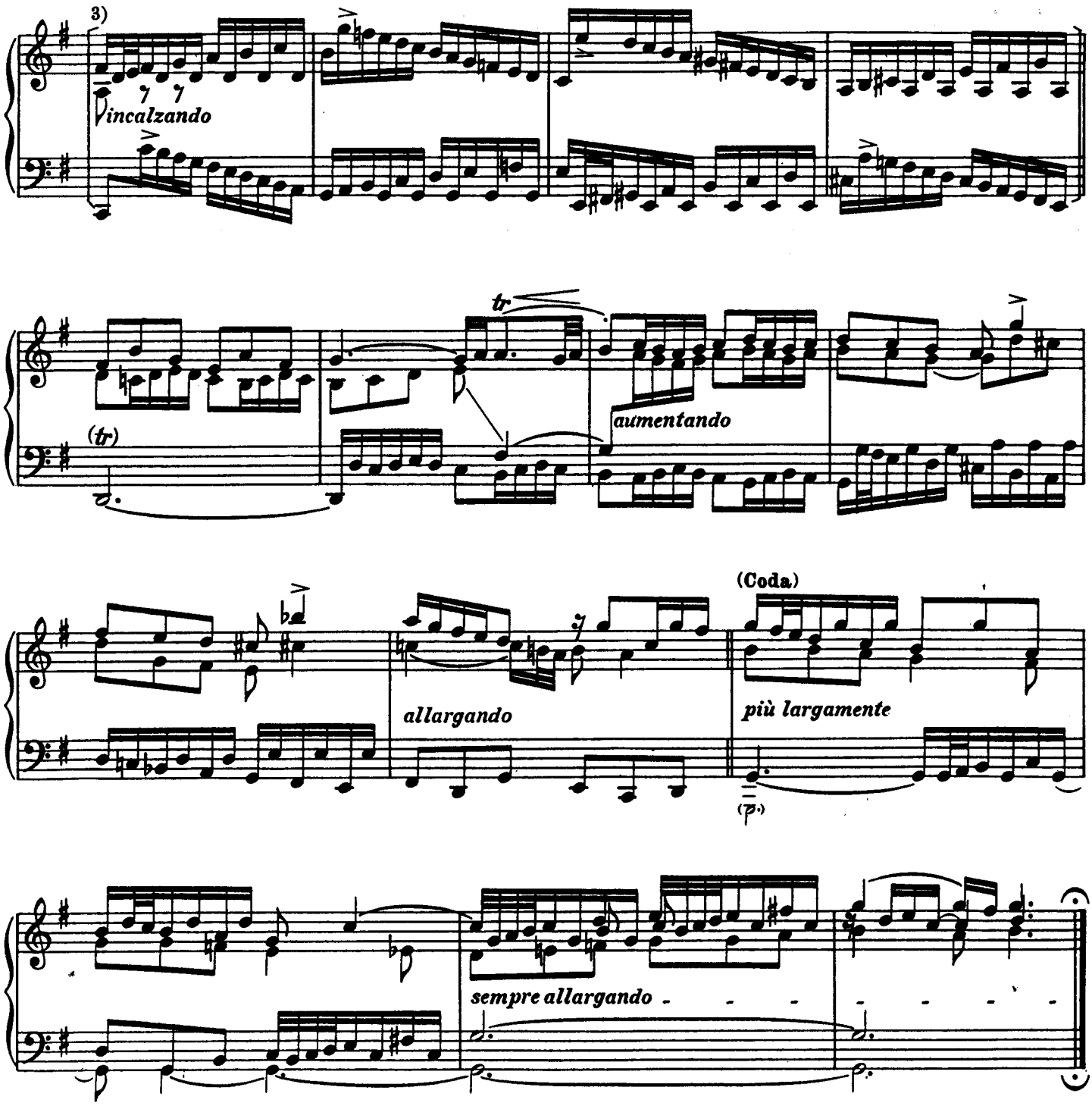

3) Die nun folgenden vier Takte spalten den Satz, der durch Einheit der Tonart und kraft des ideellen Orgelpunktes die Ränder der Spalte ursprünglich zusammenschloß

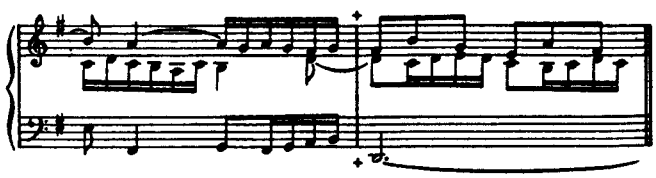

Aber die Unterbrechung bringt dafür eine frische Emphasis in die Stretta, die dem Ganzen sehr wohl ansteht. Denn das Moment, das durch das Stück als Persönliches wirkt, liegt in der Wandlung der Heiterkeit zur ausgesprochenen Freude.

PRAELUDIUM XVI

BWV 885

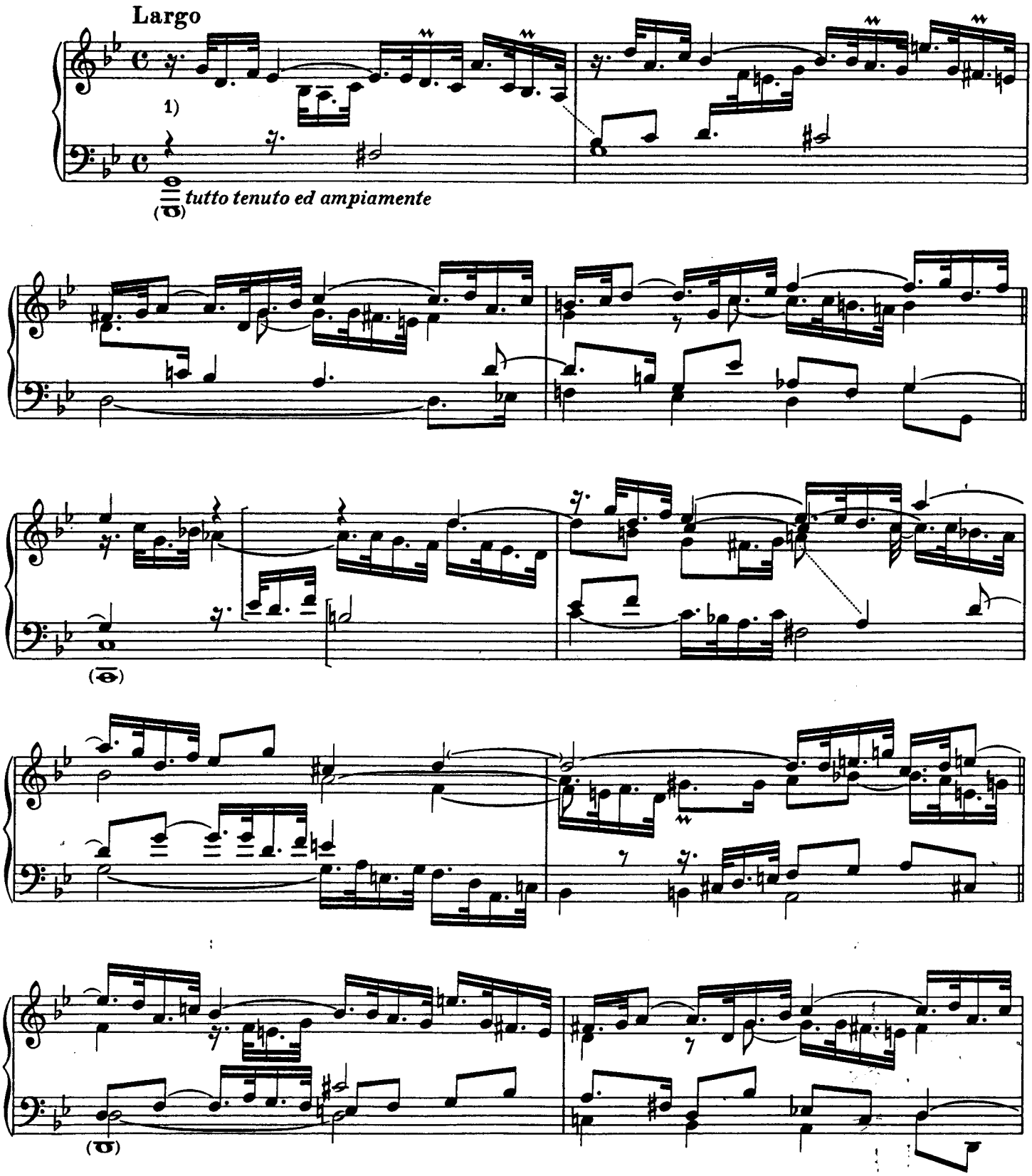

1) Es ist aus dem Text nicht klar zu entnehmen, durch welche Macht die Mittelstimme im zweiten Takt zum Baß wird, wieso der erste Baß aus dem Satz verschwindet, noch wohin die Stimme zu rechnen ist, die in dem dritten Takt als vierte hinzuspringt. Hier liegt offenbar eine Abkürzung der Schreibweise vor. Das Tempo Largo, das von Bach stammt, darf nicht zu übergroßer Breite führen.

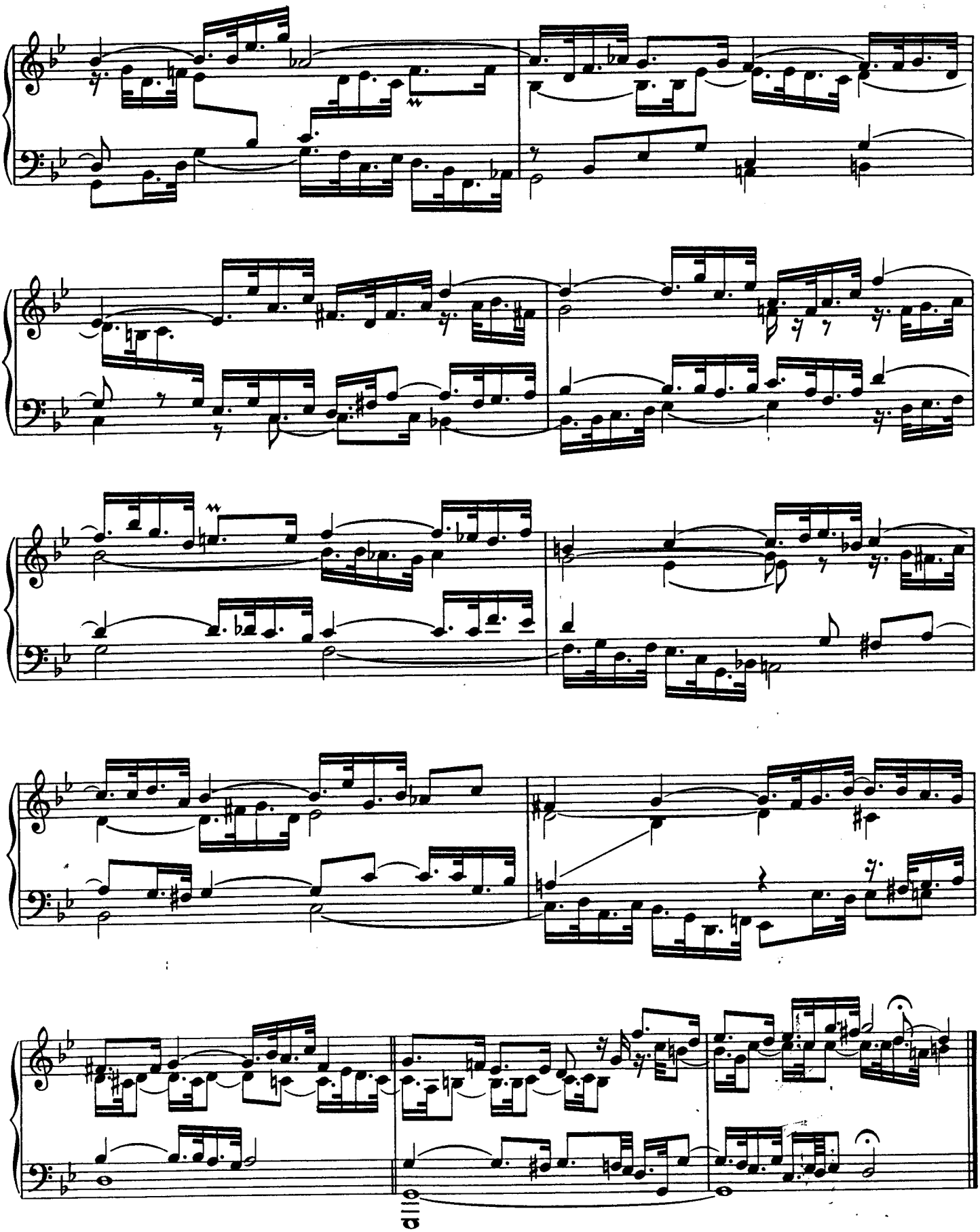

Vergleiche die Anmerkungen auf der folgenden Seite.

Als das Bezeichnende an diesem Stück erscheint dem Herausgeber das Maß der Bewegung in der Harmonie, das für den Vordersatz halbe Noten, für den Nachsatz Viertelnoten umspannt. So ergibt das harmonische Gerüst der ersten vier Takte das folgende Bild:

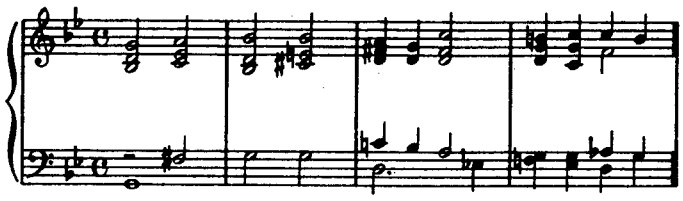

Über diesem Gerüst ist nach Art eines Themas eine ornamentale Linie von kräftigem Charakter gezogen

die erst durch imitatorische Verwebungen dem Stück seine Physiognomie verleiht. Die thematische Konsequenz hätte noch vollständiger verfolgt werden können, als es geschieht

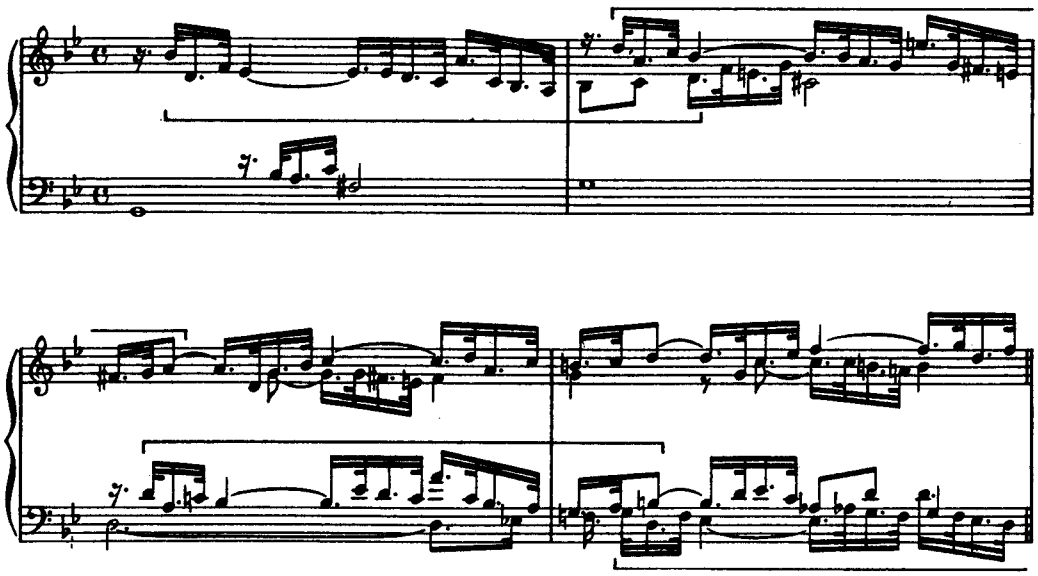

Die Form bringt zunächst einen symmetrisch nachgebildeten Satz, der von der Unterdominante aus nach der Oberdominante führt. Erst mit dem dritten Anlauf findet der Fluß ein weiteres Bett und strömt von nun an freier und breiter fort, um in die Coda zu münden. Konnte man bei dem g moll-Praeludium des vorigen Buches eine engere Beziehung zwischen der Orgelpunktidee der Coda und jener des Themas herstellen, so zeigt dieser Orgelpunkt die vertraute Geste des Epilogs, die Würde und Finalität mit einem gewissen Übergreifen des Gefühls verbindet.

Im rhythmischen Vortrag sei man bedacht, die punktierten Sechzehntel von den punktierten Achteln scharf zu sondern.

FUGA XVI

a 4

Allegretto maestoso

sostenuto ma deliberatamente

Der Beschluß
der Exposition
vierstimmig ergänzt:

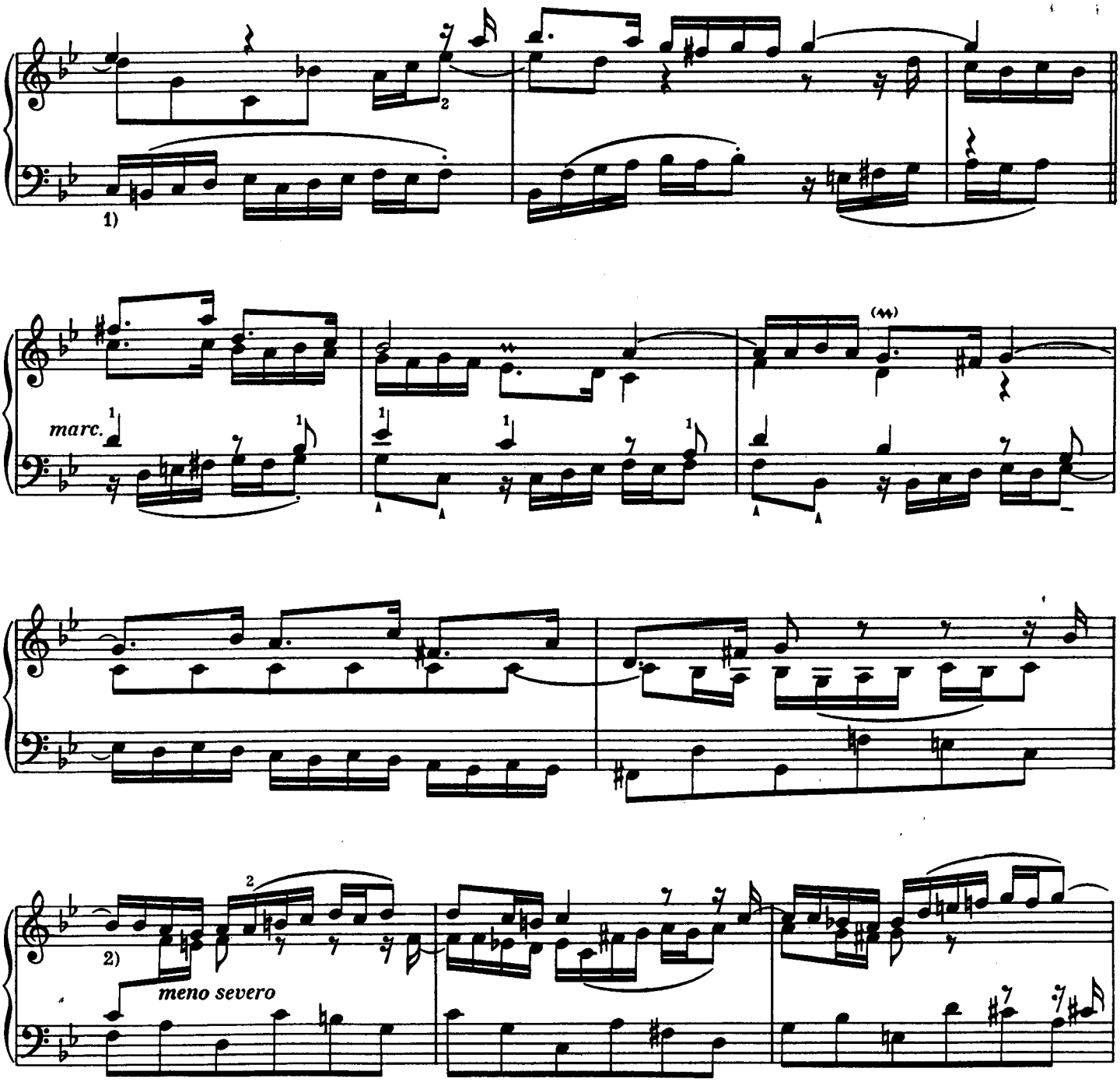

1) Ähnlich wie an einer besprochenen Stelle der fis moll-Fuge ist auch hier der Baß als eine zusammengezogene Zweistimmigkeit zu empfinden, nämlich

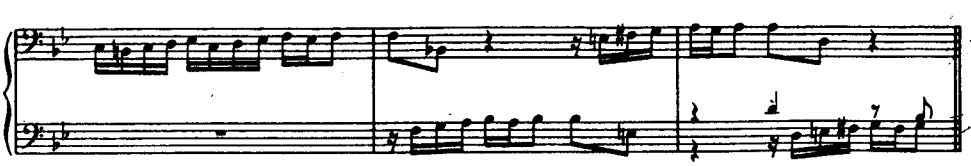

2) Verwandlung des zum Kontrasubjekt gehörigen Motivs in 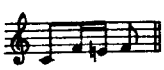

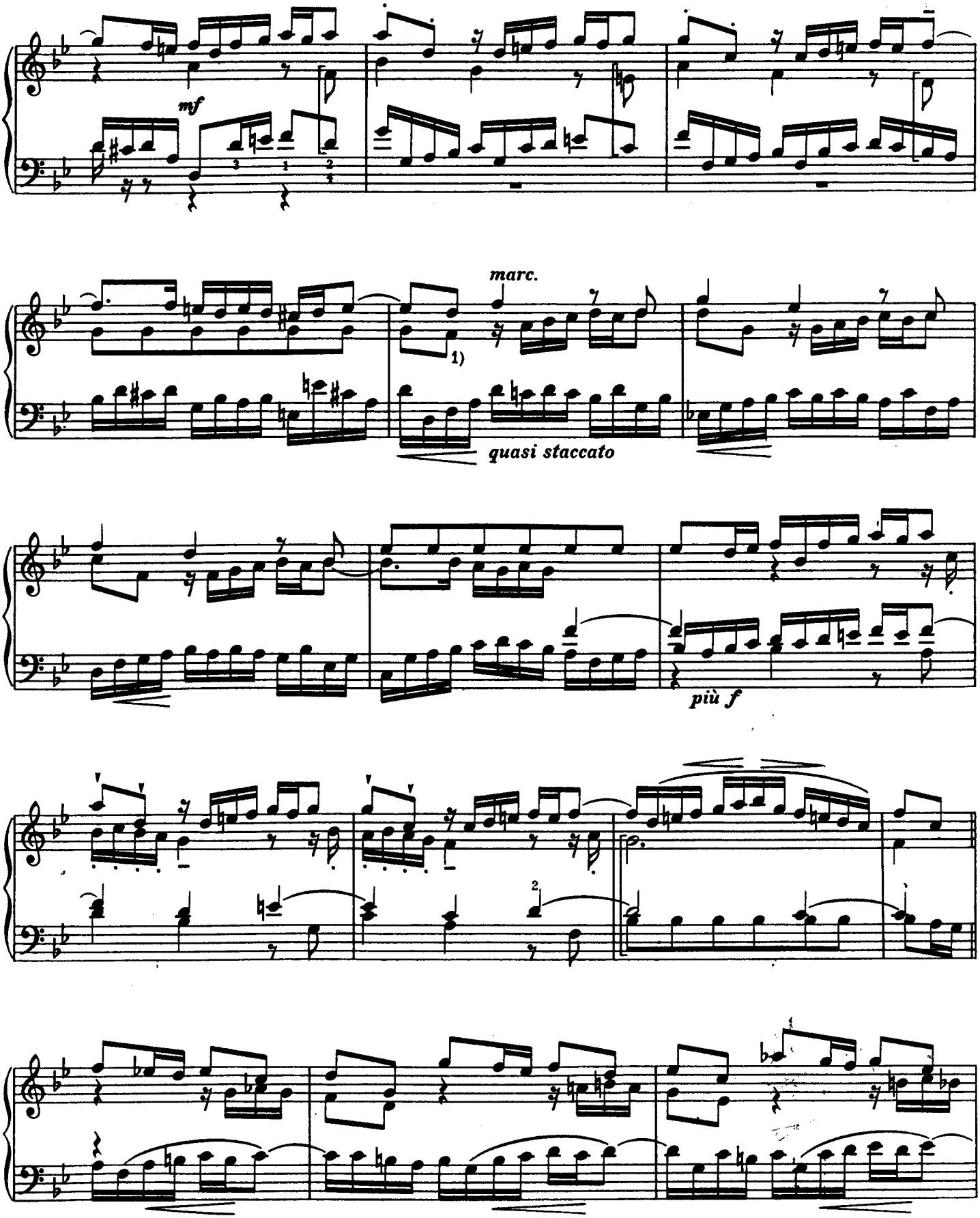

1) erscheint im Alt abgekürzt.

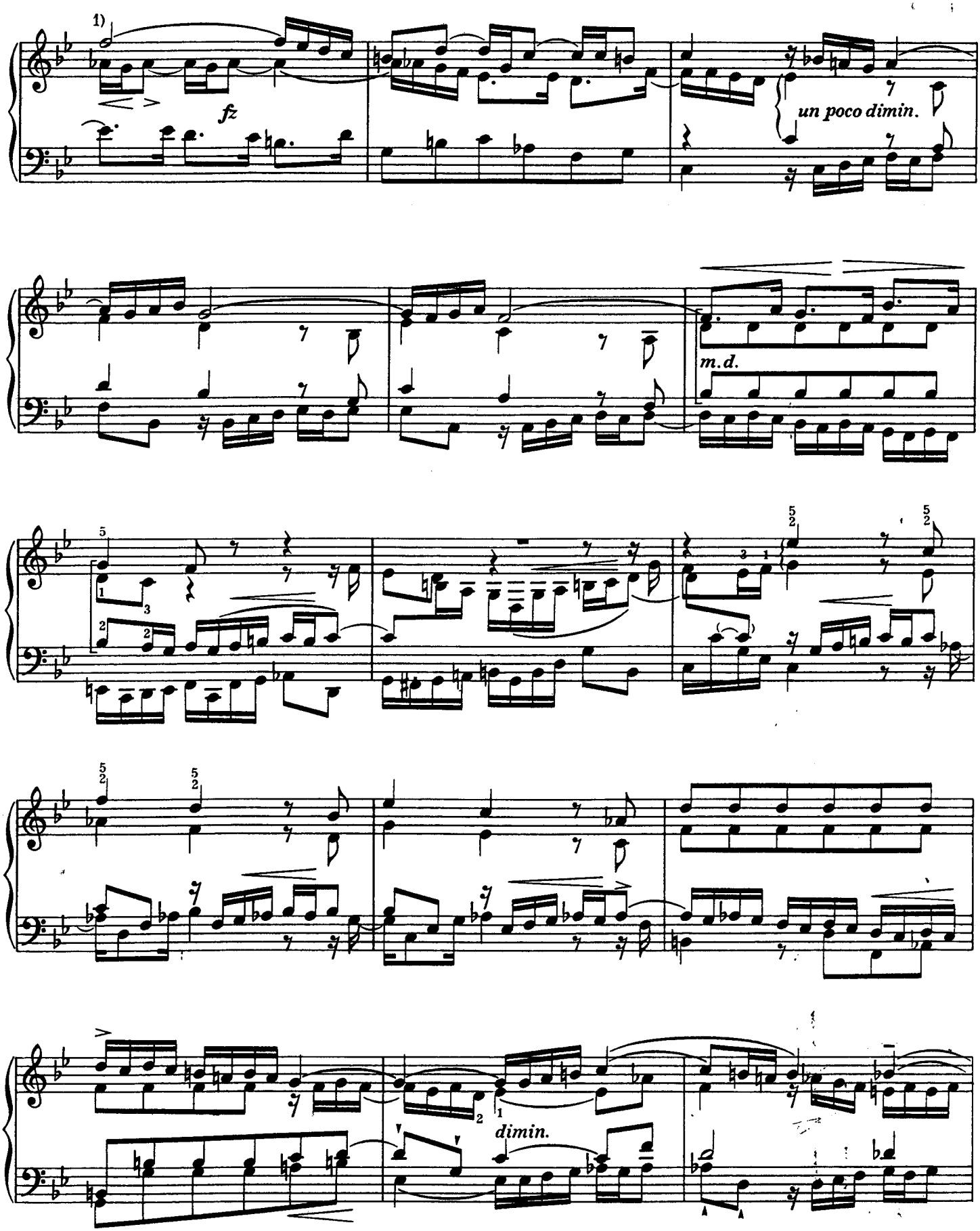

1) Vielleicht stellt der Alt hier eine Variation der thematischen Achtelschläge dar

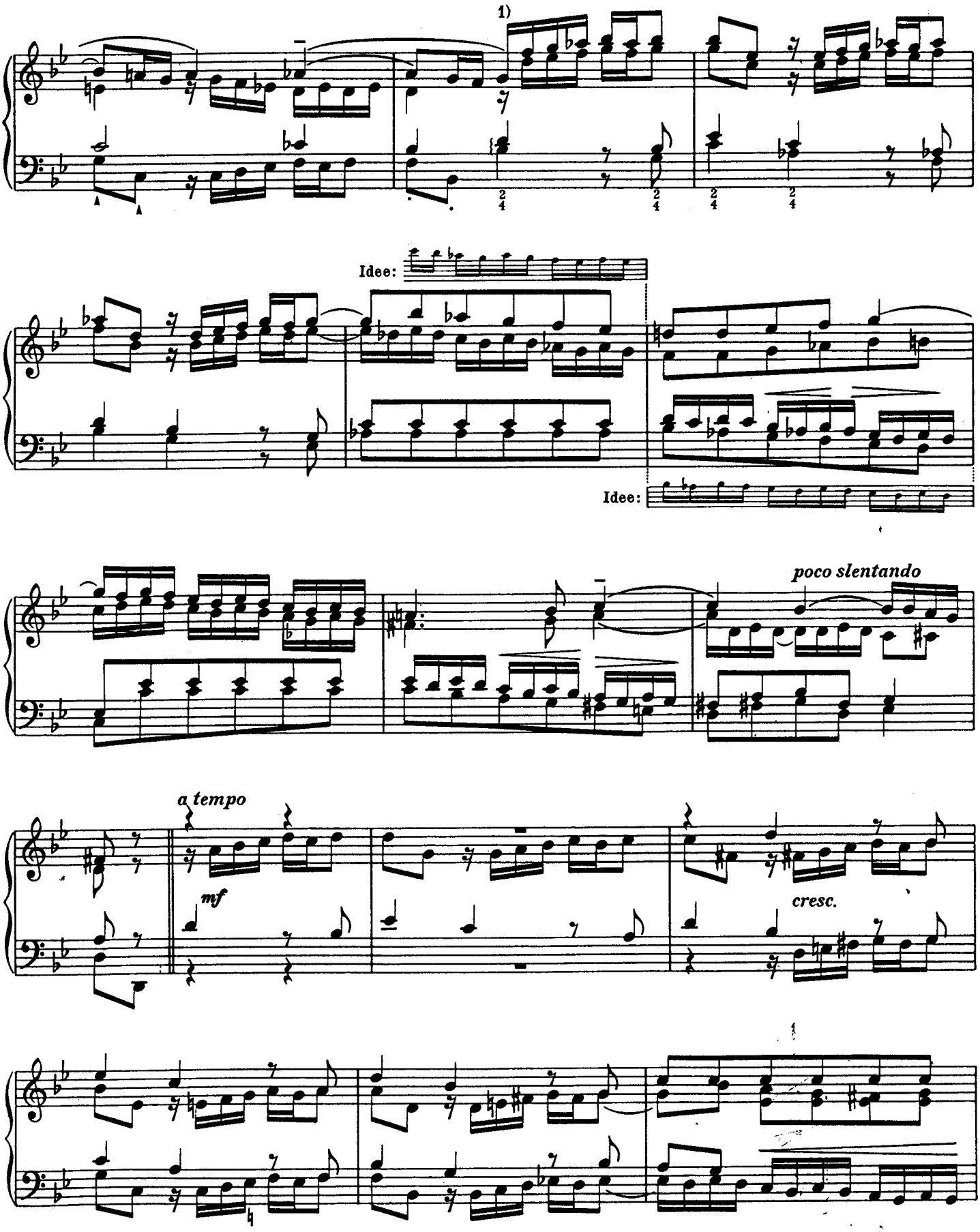

1) Eine Piano-Episode scheint dem Herausgeber gefordert. Klanglich würde diese Terzensetzung dazu eine günstige Gelegenheit geben.

f sostenuto

ten.

più grave

fz

il basso con 8va ad libitum

Ossia:

allarg.

8va

Das Thema ist vielversprechend, aber kontrapunktisch spröde; seine Umkehrung erschöpft sich im Kontrasubjekt, das im Grunde eine Variation des Themas in der Gegenbewegung ist

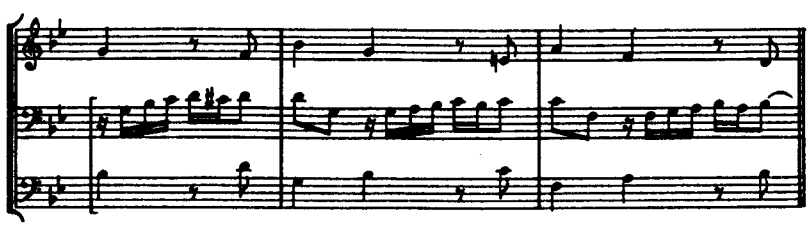

Die Möglichkeiten einer fragmentarischen Engführung über einer durchgehenden Stimme sind in dem folgenden Beispiel niedergelegt; in der Fuge ist eine ähnliche Kombination, die mehr kurios als schön anmutet, nicht anzutreffen.

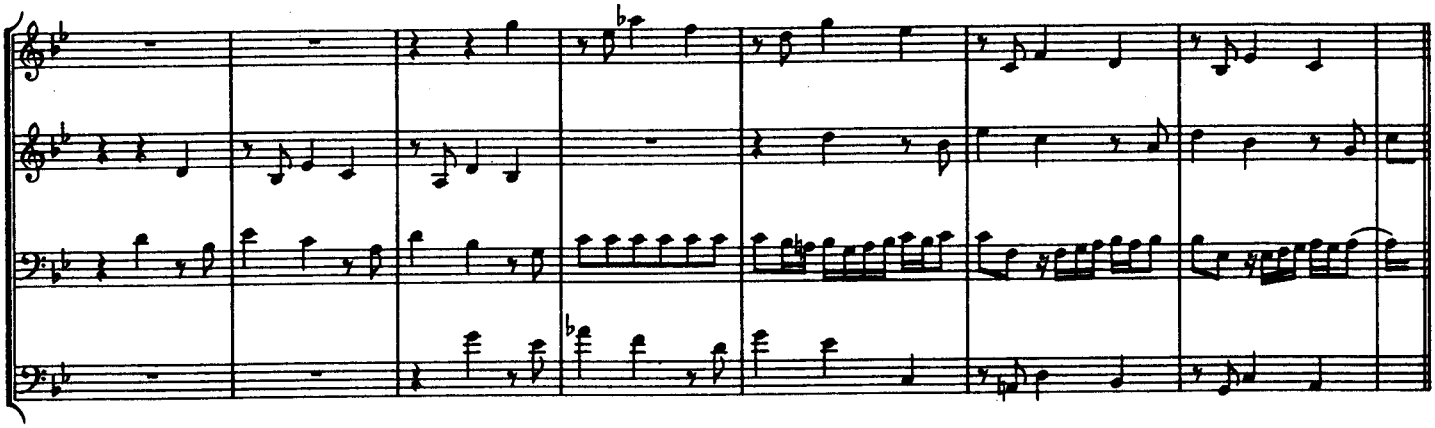

Hingegen ist der für Subjekt und Kontrasubjekt gleich günstige Dezimen- (Sexten- und Terzen-) Kontrapunkt in mannigfacher Umstellung benutzt worden.

An Variationen des Themas gemahnen manche Formen der Zwischenspiele; sie sind auch vielleicht als solche beabsichtigt. Es ist schwer, die Sequenzengebilde von den thematischen Varianten zu unterscheiden, aber das allerletzte Auftreten des Themas kann uns darüber keinen Zweifel lassen. Verhängnisvoll wird der Fuge der periodische Rhythmus, der streng taktweise schreitet, auf dem Niederschlag schwer lastet und übrigens an die Violin-Chaconne erinnert. Die fünf ersten Takte von den letzten zehn bewegen sich im Kreise und münden an ihrem Ausgangspunkt, derart, daß sie nicht vermißt würden, falls sie ausblieben. Andererseits ist diese kadenzartige Parenthese interessant genug, daß wir sie in einer rein-thematischen Darstellung, die den Sinn der „Abbreviatura" erklären soll, hier wiedergeben.

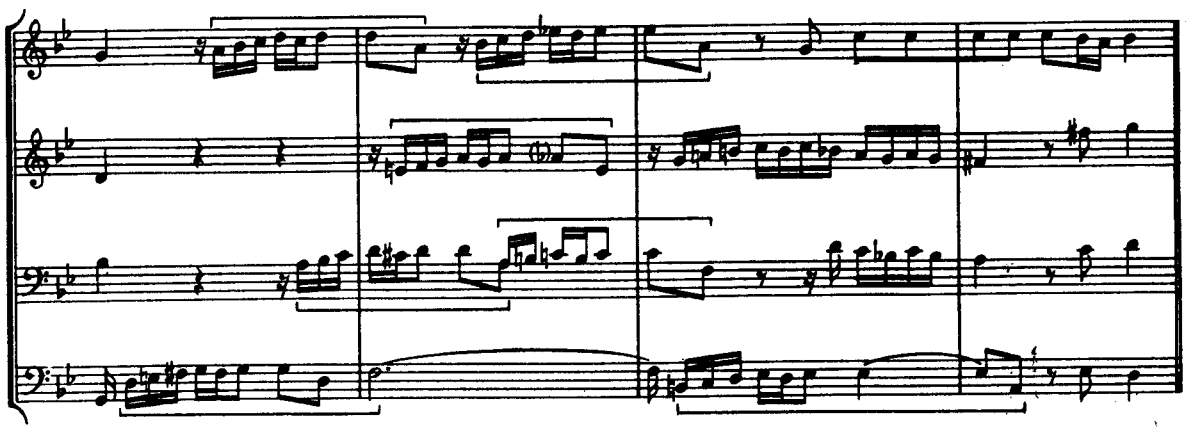

Der drittletzte Takt ist abermals der gleiche, der – in den wiederholten Anläufen zu einem Schluß – bereits zweimal auftrat; die Oberstimme eine Wandlung von

Diese rhythmisch, modulatorisch und gedanklich gleich ausgesprochene Einförmigkeit müßte anfechtbar sein, es wäre denn, daß sie als rhetorische Formel empfunden und beabsichtigt sei.

PRAELUDIUM XVII

BWV 886

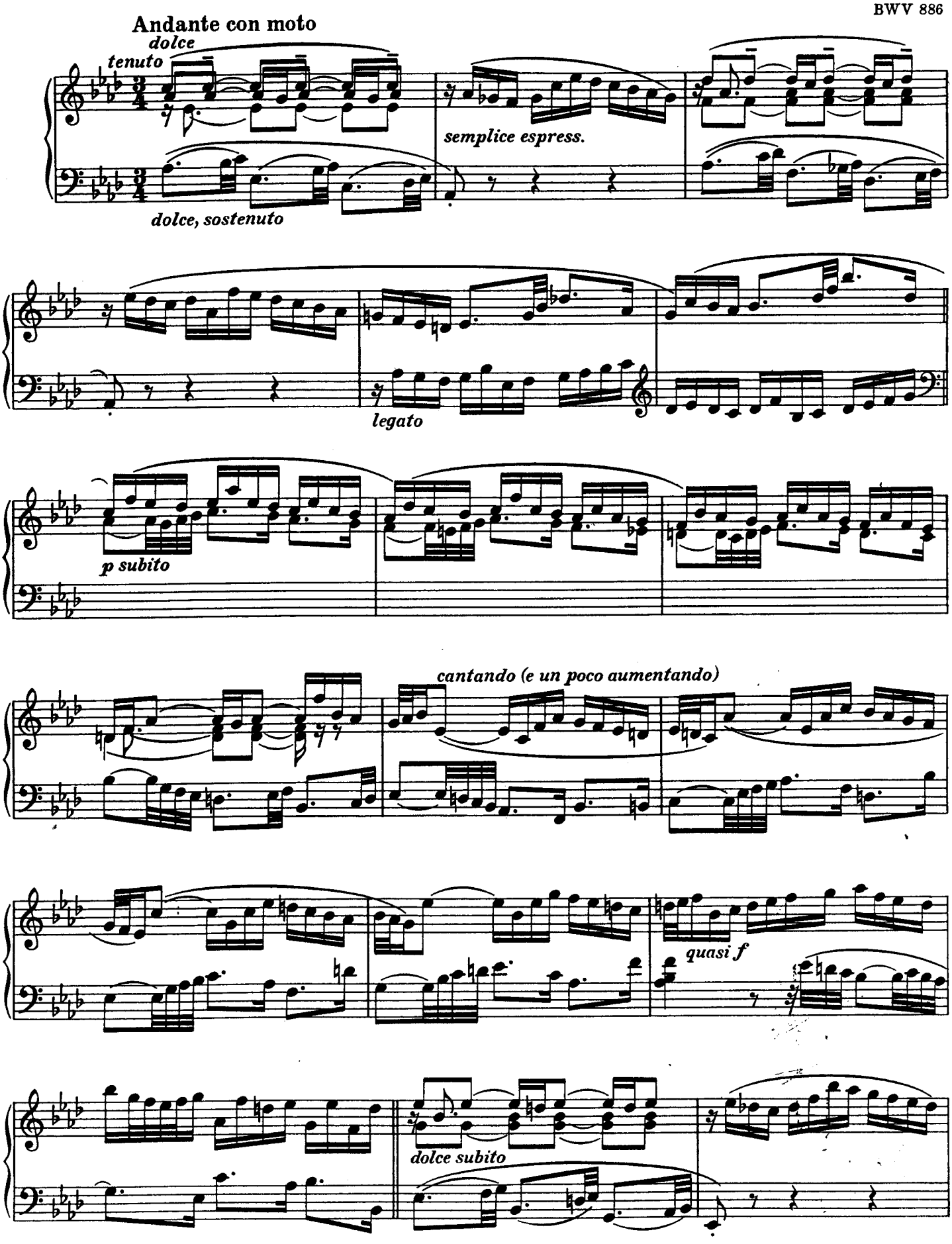

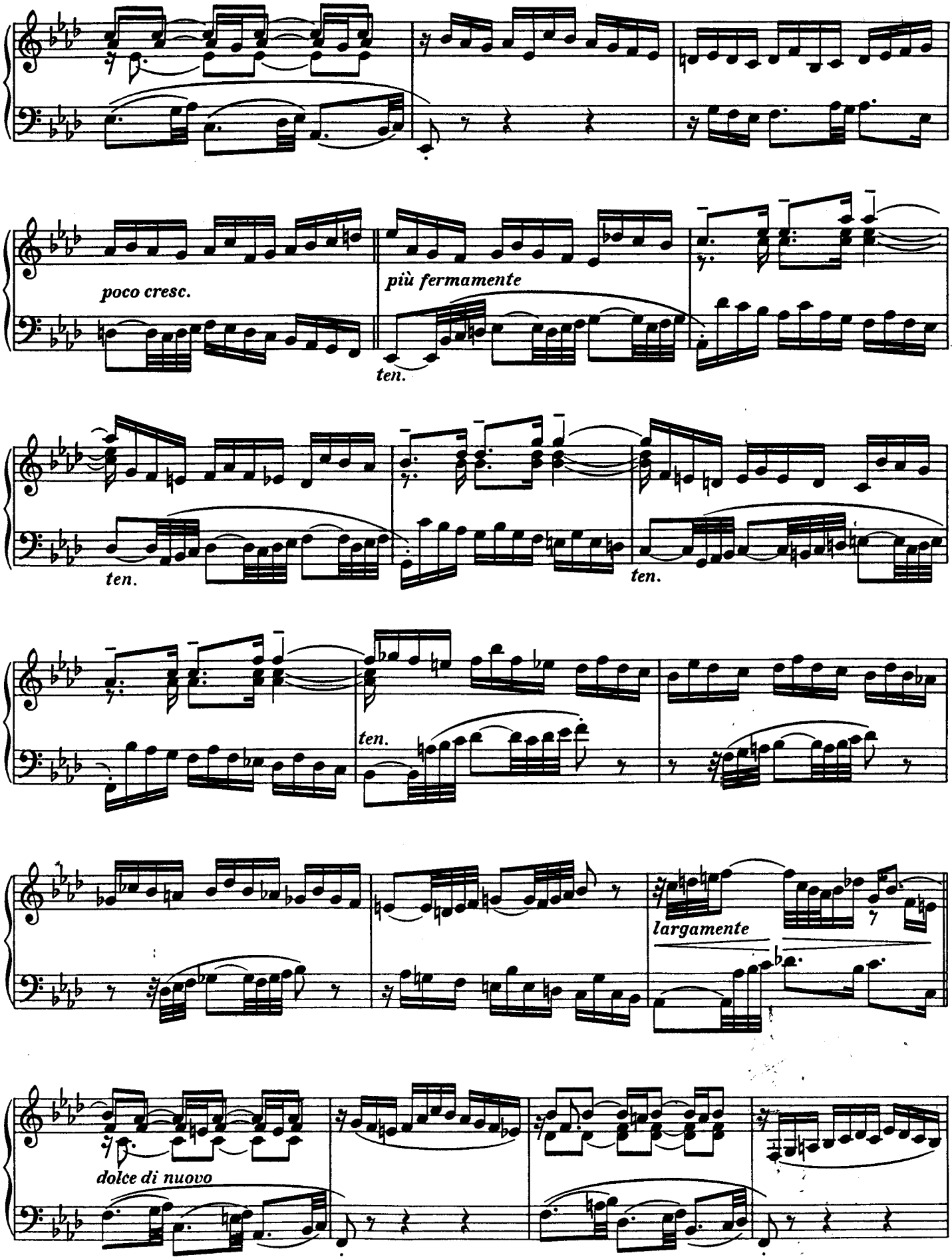
poco cresc.
più fermamente
ten.
ten.
ten.
ten.
largamente
dolce di nuovo

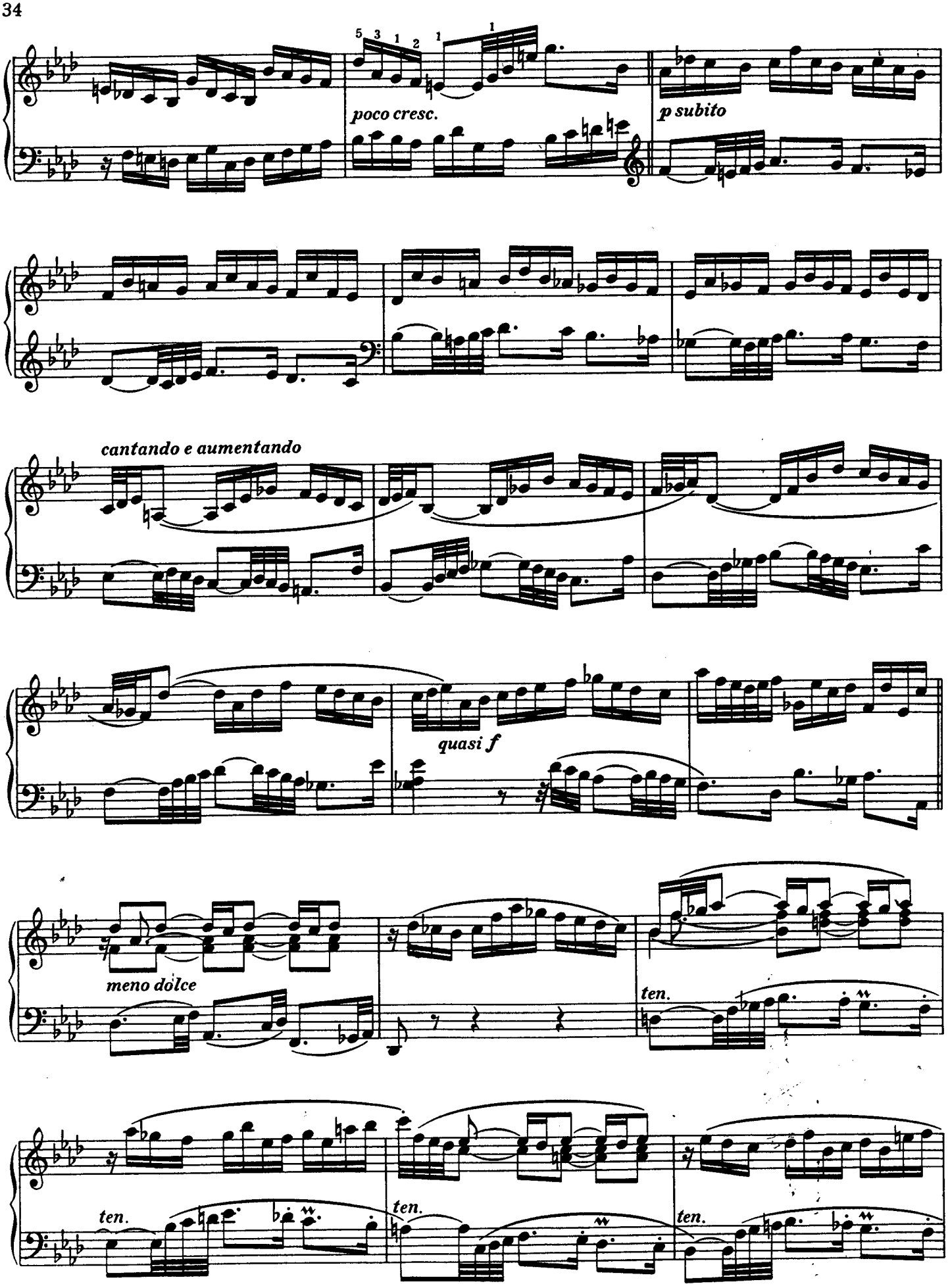
poco cresc.
p subito
cantando e aumentando
quasi f
meno dolce
ten.
ten.
ten.
ten.

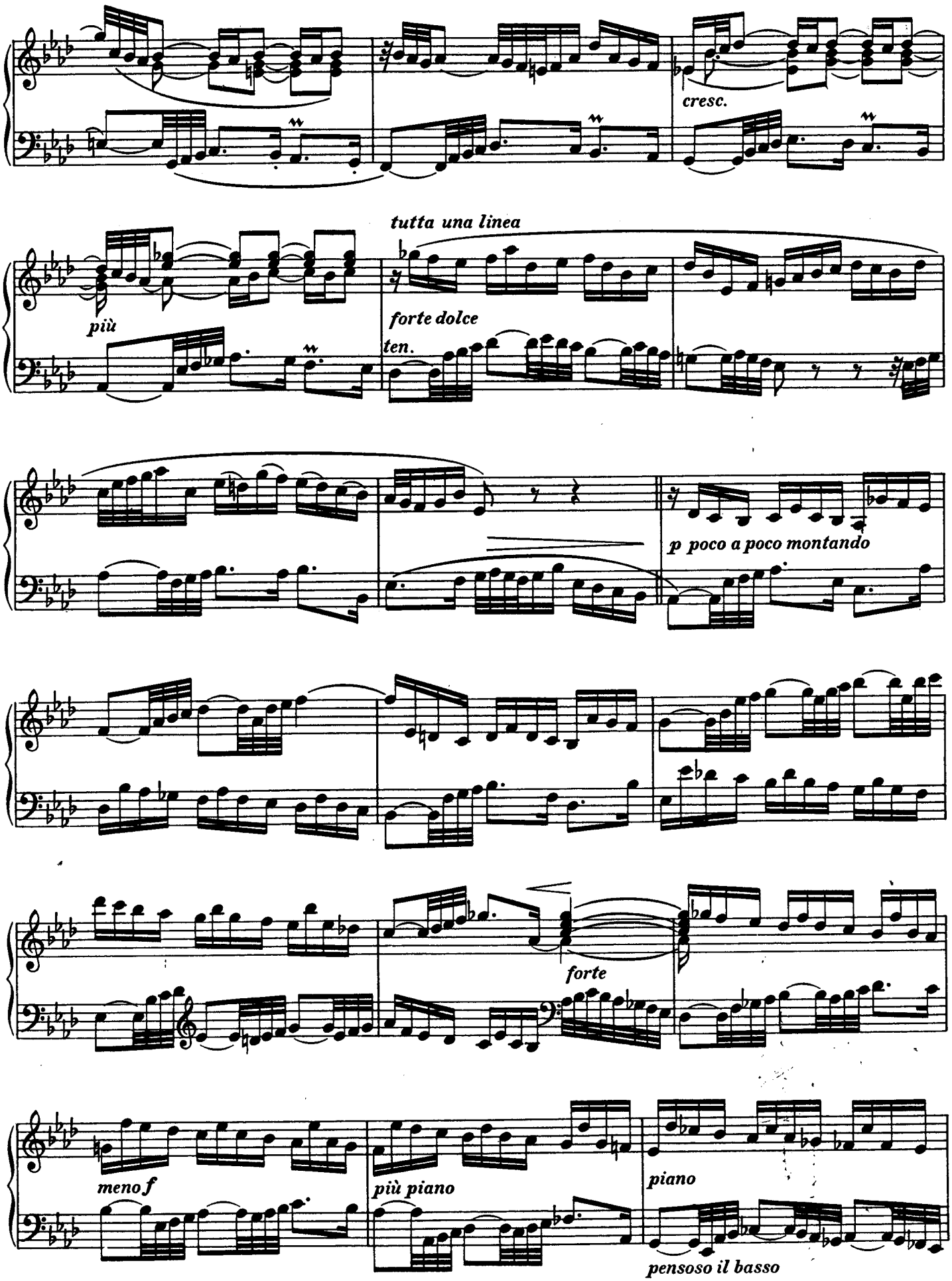
cresc.
tutta una linea
più
forte dolce
ten.
p poco a poco montando
forte
meno f
più piano
piano
pensoso il basso

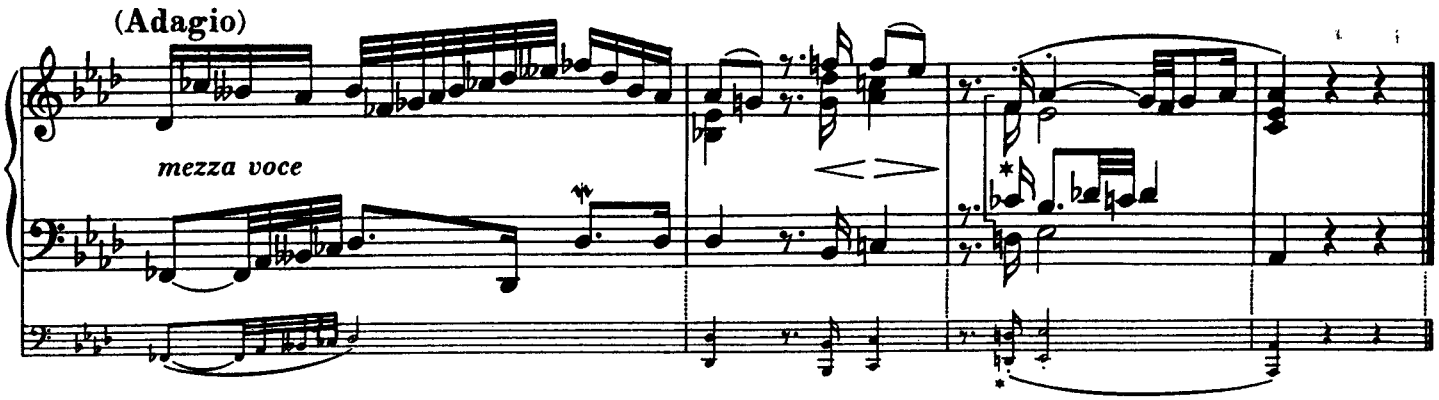

Der Satz ist verteilt auf zwei Solostimmen und ein Ensemble, das jeweilig den Vordersatz eines Teils als Tutti begleitet. Diese Idee wird aus der in dem folgenden Beispiel gegebenen Ausführung erkennbarer:

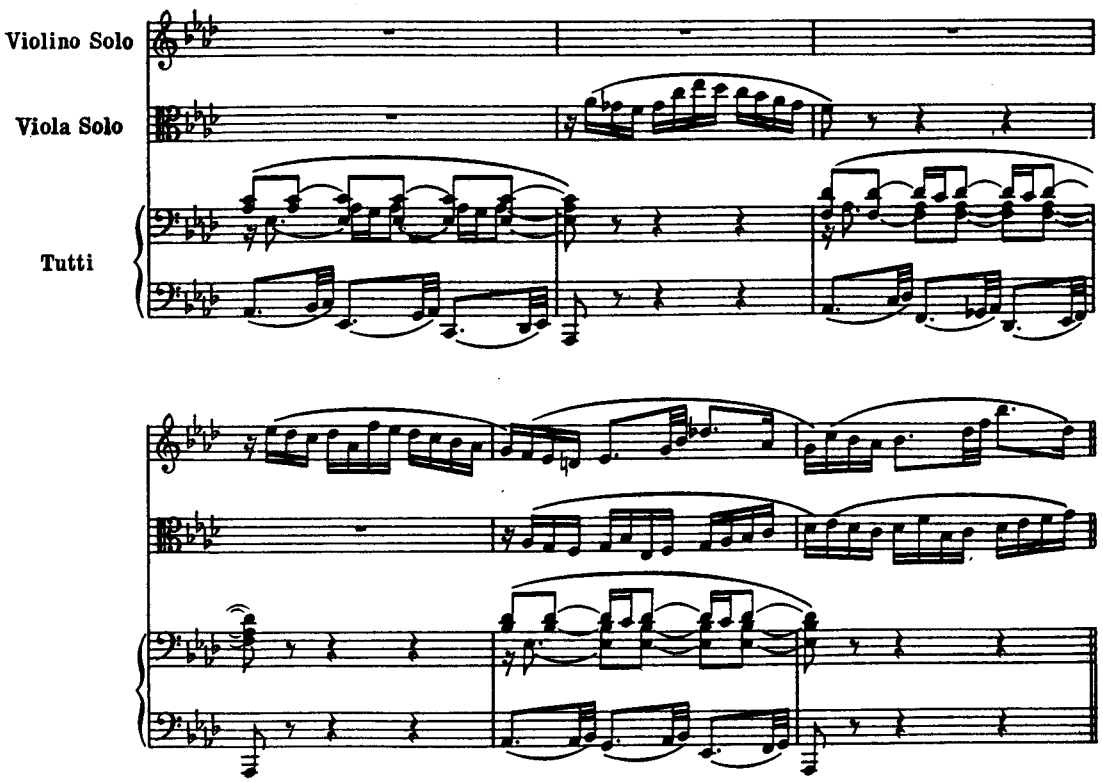

Dieser Versuch bildet mit zwei anderen (zum Cis dur-Praeludium und zum f moll-Praeludium) einen Beitrag zur Lehre von der Übertragung.

Die Form, mit jener des F dur-Praeludiums verwandt, das man hier zum Vergleich heranziehen soll, wiederholt und verwandelt viermal das nämliche Satzbild:

I. Tonika, Vordersatz = 6 Takte.
Nachsatz, fallend = 4 Takte; steigend = 8 Takte; beschließend = 2 Takte.

II. Dominante, Vordersatz
Nachsatz, steigend = 6 Takte; fallend = 4 Takte; beschließend = 1 Takt.

III. Paralleltonart, Vordersatz
Nachsatz, fallend = 4 Takte; steigend = 4 Takte; beschließend = 2 Takte.

IV. Unterdominante, Vordersatz erweitert und modulierend, führt zum Halbschluß der Tonika = 14 Takte.
Nachsatz, steigend = 6 Takte; fallend = 5 Takte.
Fermate und Schlußkadenz = 3 Takte.

Praeludium

zu dem in F-dur abgefaßten Entwurf der As-dur-Fuge gehörig

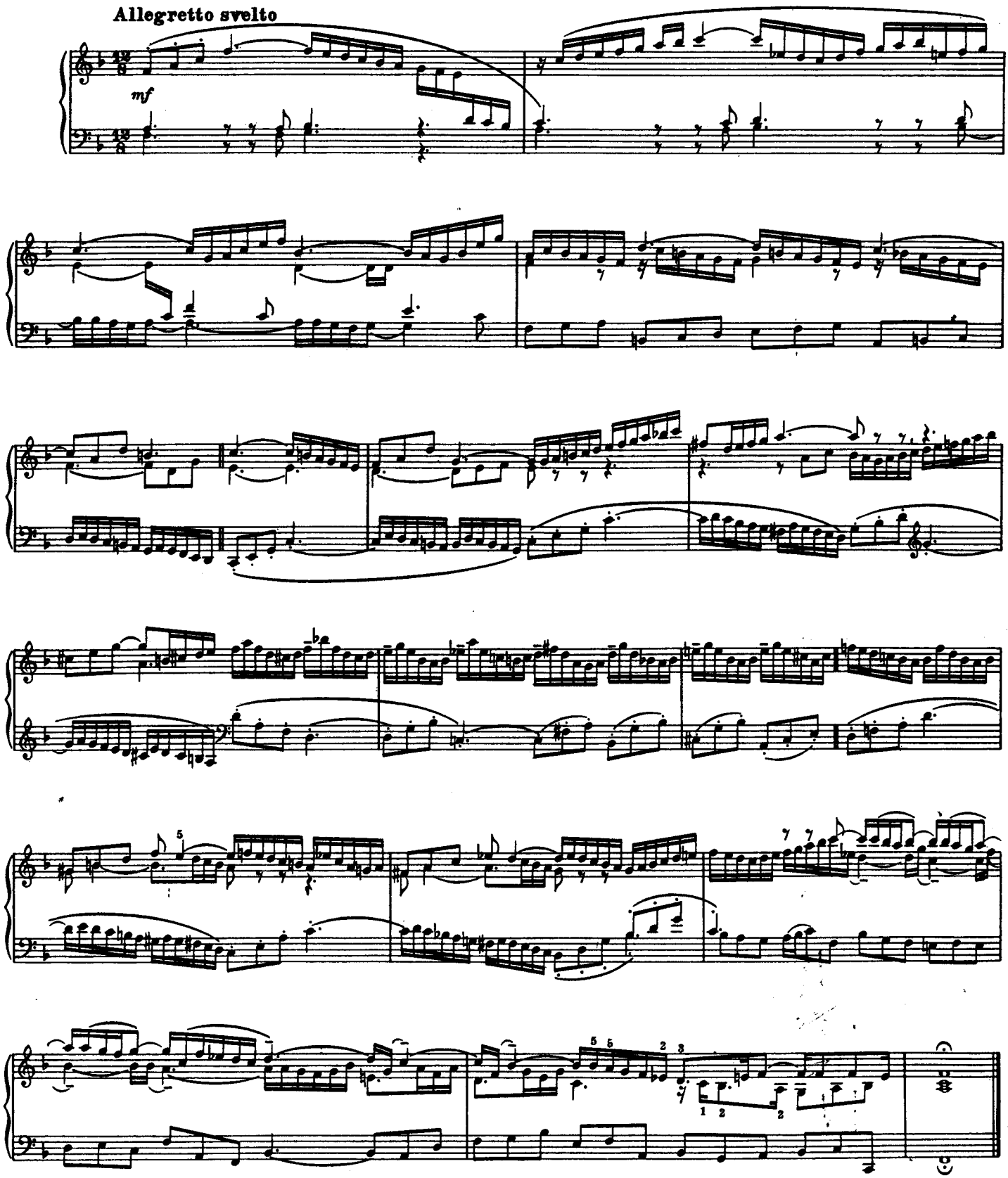

Zum Studium empfiehlt der Herausgeber die Transposition des Stückes nach *As dur.*

FUGA XVII

a 4

Allegretto lusingando

amabile

1)

2)

1) So reizvoll dieser Takt durch den Umstand wirkt, daß er die Dominanten-Antwort als Tonika harmonisiert, so ist er doch nicht unentbehrlich. Ohne ihn würde der Eintritt der dritten Stimme fast noch geschmeidiger klingen

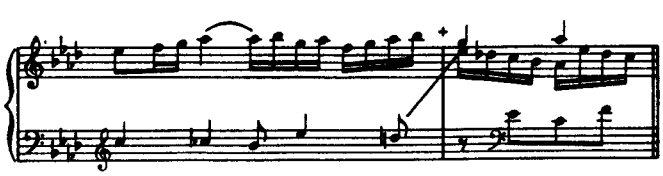

2) Der Sopran pausiert volle vierzehn Takte.

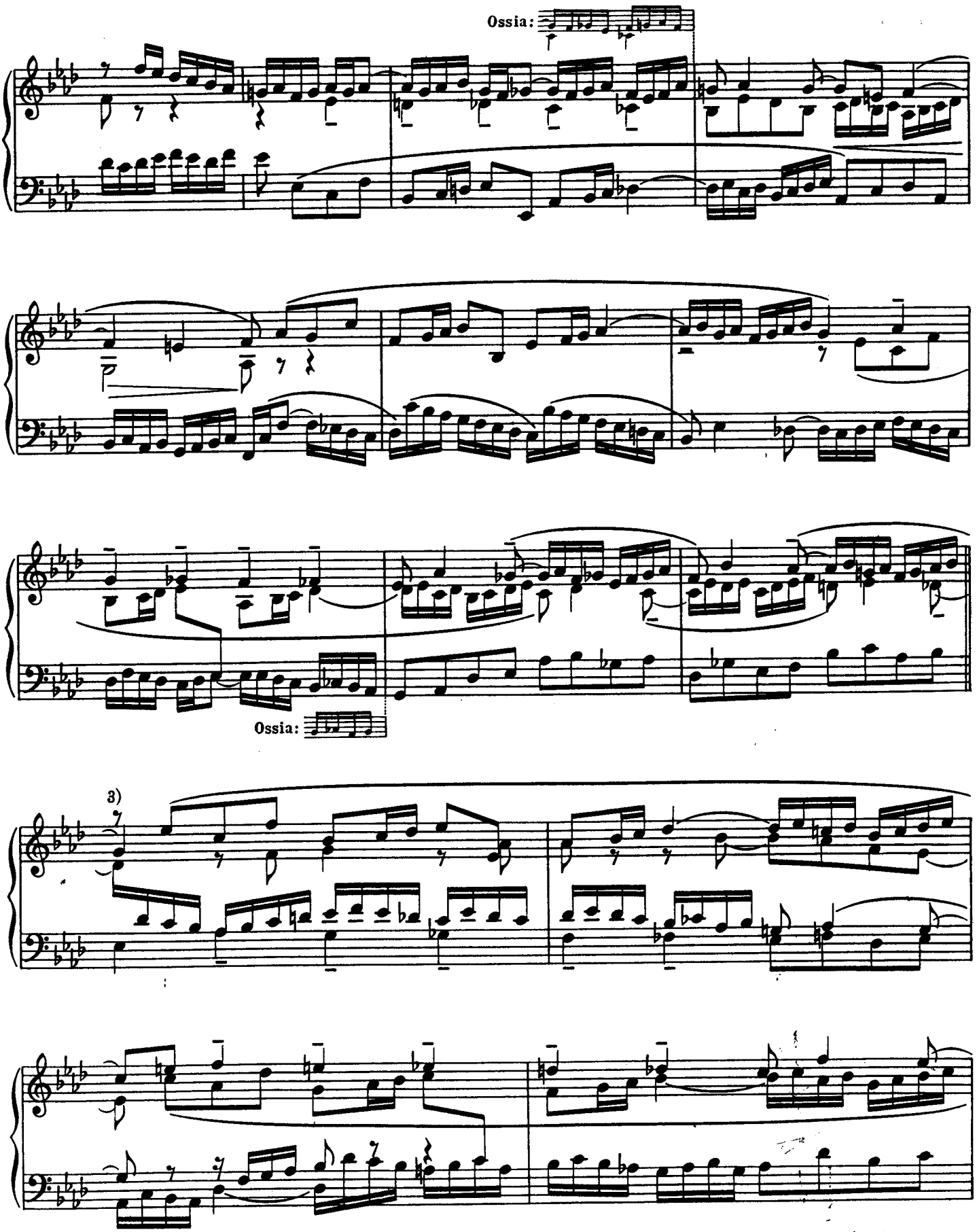

3) Hier erscheint die Vierstimmigkeit zum ersten Mal vollzählig; doch kann der Füllstimme, die dem Alt zugeteilt ist, kaum die Bedeutung eines dritten Kontrasubjekts beigemessen werden.

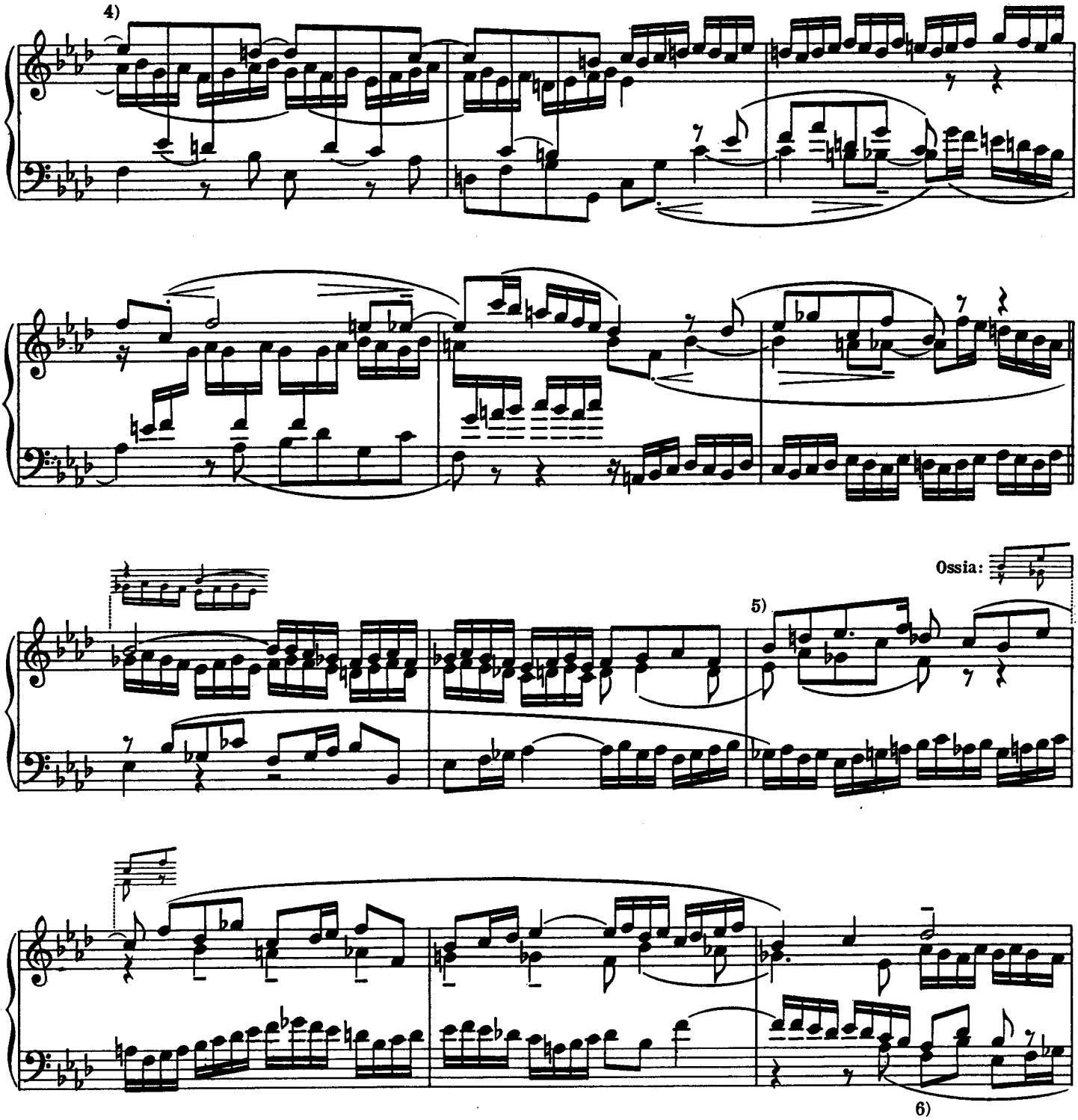

4) Die Synkope wird in der Vergrößerung fortgesetzt 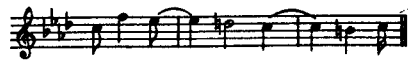

5) Konsequent durchgeführt, würden die anderthalb Takte lauten

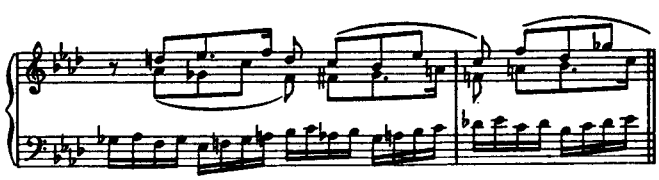

6) Der Tenor stellt hier einen unvollständigen Terzen- (Dezimen-) Kontrapunkt dar.

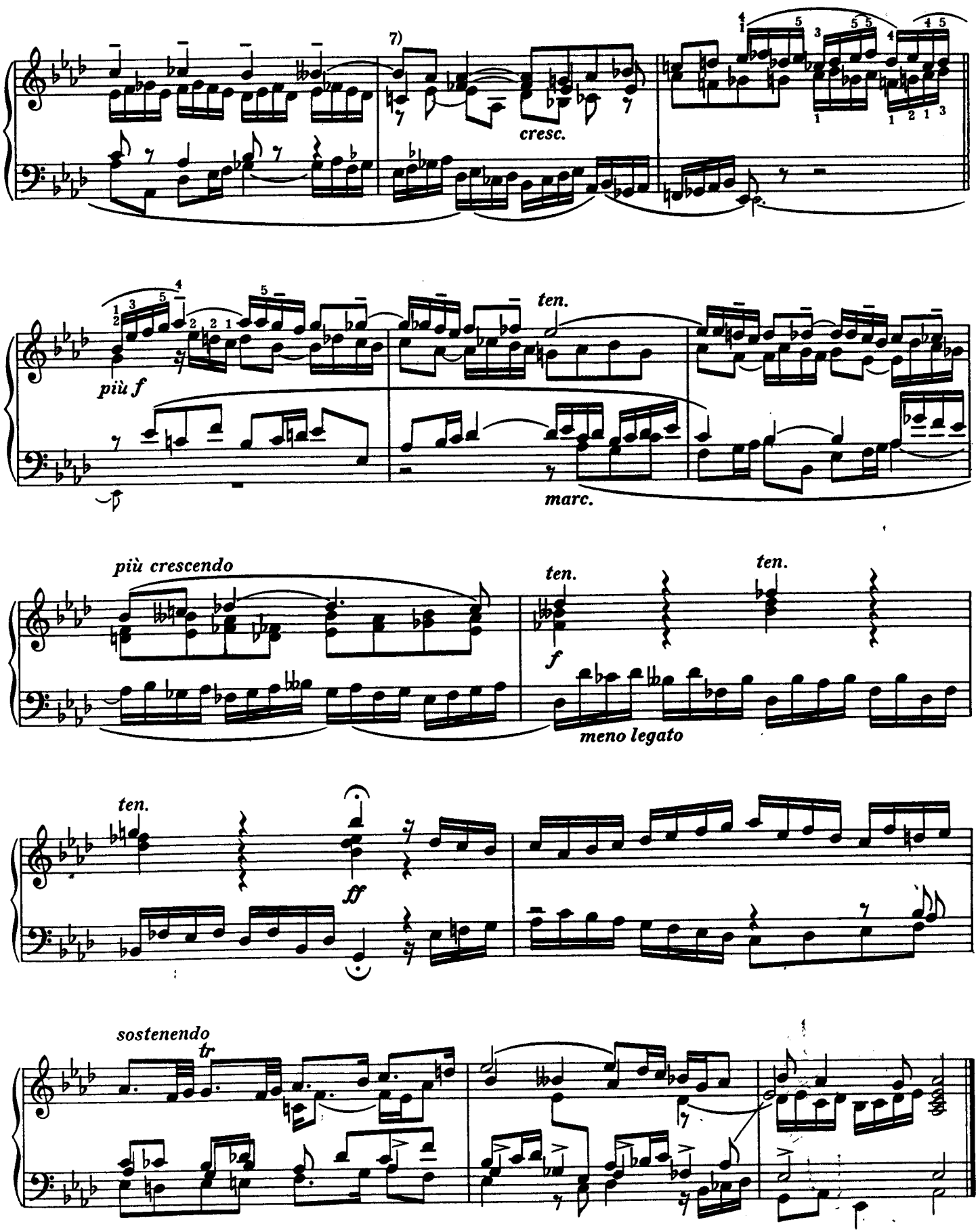

7) Führung der Alt-Stimme 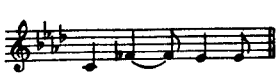

Die Anmerkungen über chromatische Kontrasubjekte (cis moll-Fuge) und über Varianten (E dur-Fuge) sind bei dieser Gelegenheit nachzulesen. Beide Fälle treten hier ein und greifen ineinander. Der chromatische Kontrapunkt

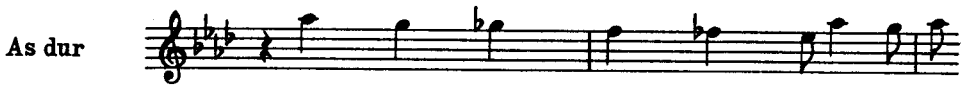

macht die folgenden wichtigeren Wandlungen durch:

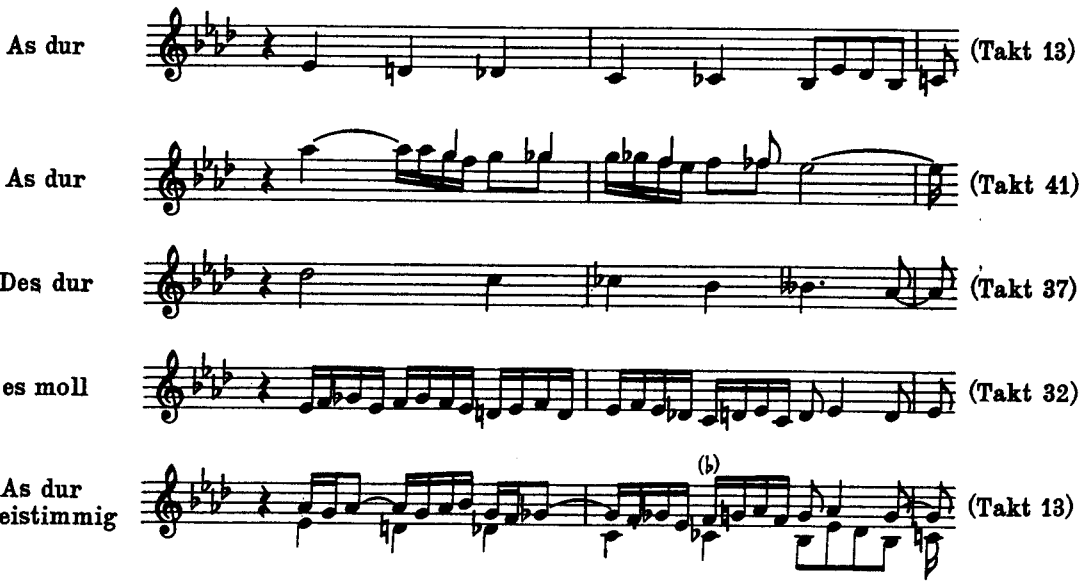

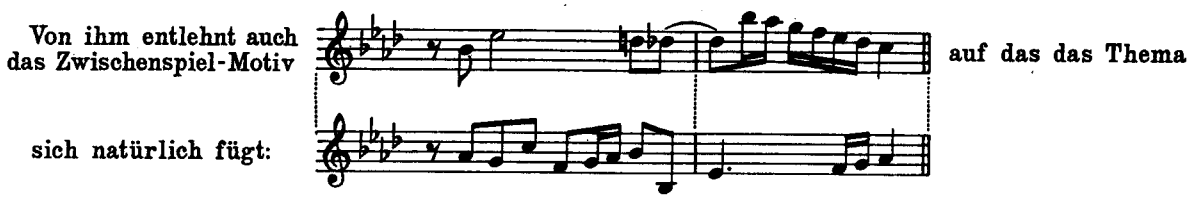

Der erste Teil der Fuge umschließt zwei Durchführungen in der Tonika (durch das Zwischenspiel voneinander getrennt).

Der zweite Teil (in der Tonika beginnend) umfaßt alles, was sich in fremden Tonarten abspielt.

Der dritte Teil ist wiederum gänzlich auf die Grundtonart gestellt.

Der letzte Themaeinsatz des Basses (im neunt-letzten Takte) ist, wie so häufig, von der Orgel her empfunden, wie auch Kadenz und Fermate auf diesen Ursprung hinweisen. Den Organisten wäre zu empfehlen, gewisse Klavierfugen Bachs auf ihr Instrument zu übertragen.

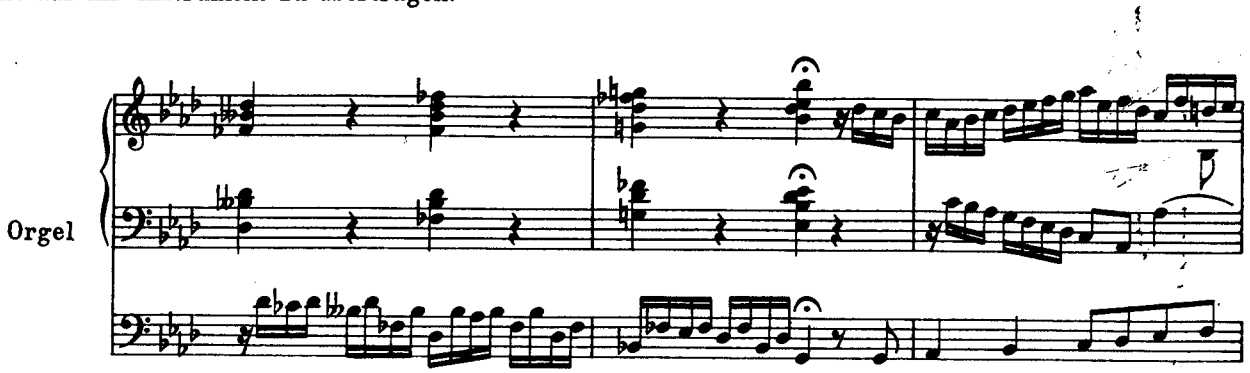

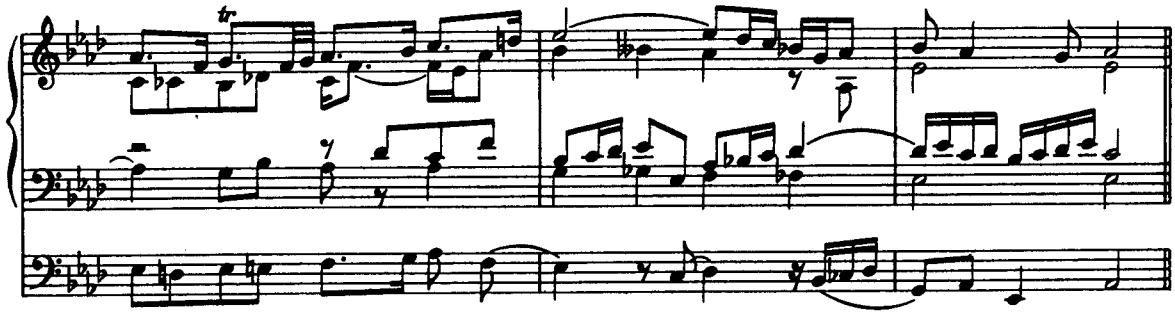

Der Vollständigkeit halber seien noch zwei kanonische Möglichkeiten angeführt, die in der Fuge nicht vorkommen

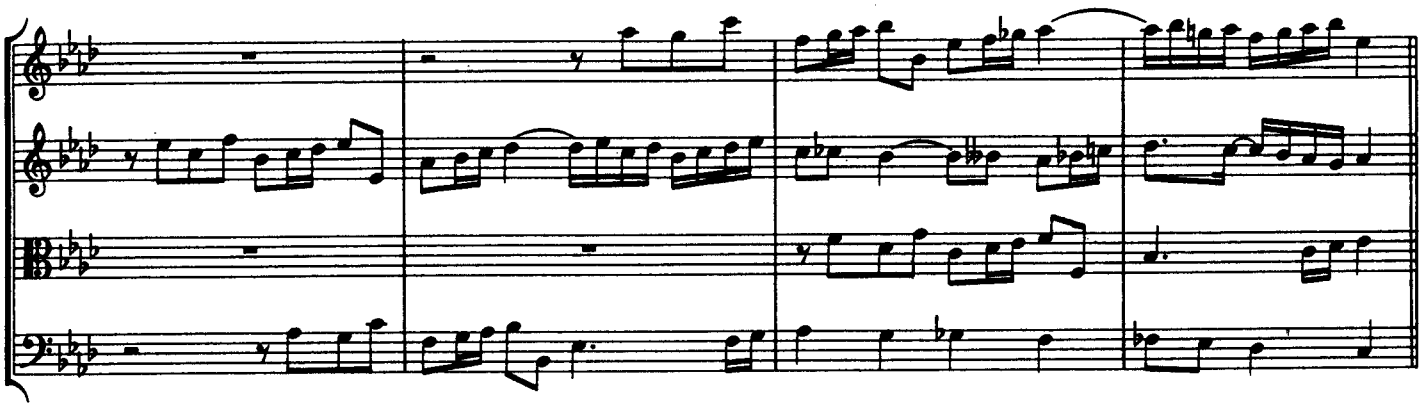

Variante des Themas

dieselbe in der Vergrößerung

Die Verwandlung in den punktierten Rhythmus ist Bachisch und sie wird in der „Kunst der Fuge“ mit Vorliebe angewandt.

Mit Hinweis auf unsere Anmerkung zur Fis dur-Fuge, in der der Inhalt der beiden Bände gegeneinander abgewogen wird, fordern wir den Studierenden auch hier zu einem vergleichenden Rückblick auf. Er schlage diesmal das A dur-Praeludium aus dem ersten Teil auf, das der Herausgeber „Fughetta“ überschrieb, wo die Identität der Baßführung mit unserem chromatischen Kontrasubjekt zuerst auffallen muß. Weiterhin wird ihm auch die Analogie zwischen der Struktur des Satzes dort und dem Fugenthema hier offenbar werden. Mit den gebotenen Änderungen können die beiden äußeren Stimmen des Praeludiums als Kontrapunkte zur Fuge dienen

Fuga in As dur aus dem zweiten Teil:

Praeludium in A dur, aus dem ersten Teil (transponiert):

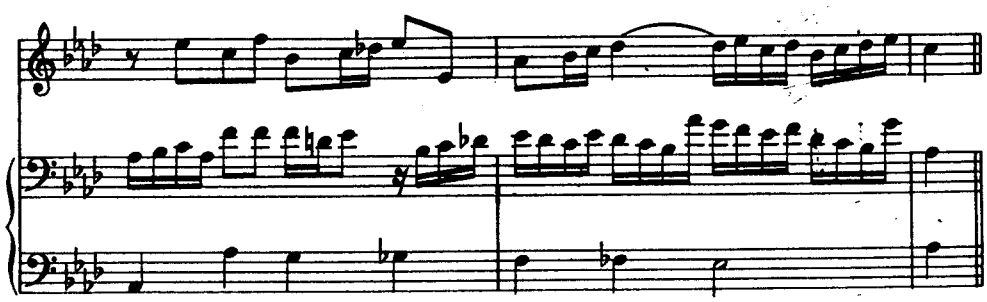

PRAELUDIUM XVIII

BWV 887

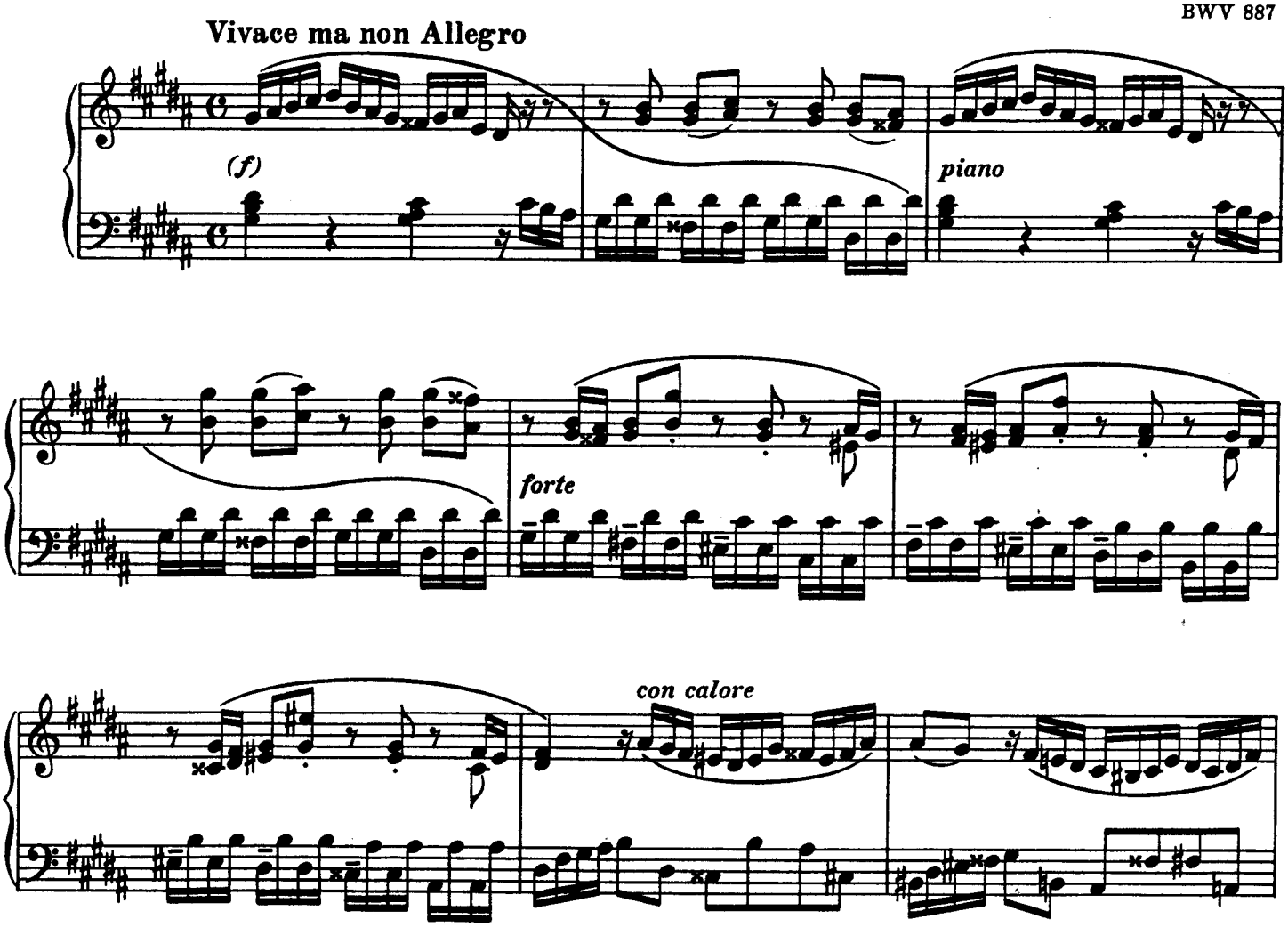

Es entzückt den Herausgeber, der schier unerschöpflichen Varietät der Formen bei Bach nachzuspüren. In den folgenden drei Praeludien konnte der Herausgeber wieder drei abweichende Arten der Gattung feststellen. Dieses gegenwärtige in *gis moll* hat eine eigene Bildung, die sich dadurch kennzeichnet, daß auf einen dreistimmigen liedmäßigen Hauptsatz ein zweistimmiger und durchführender Nebensatz abwechselnd folgt. Überdies beruht der Reiz des Hauptsatzes auf einer Kreuzung der Stimmen

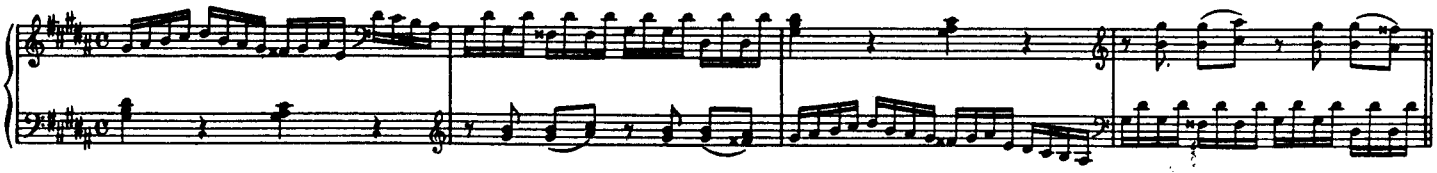

Wir empfinden dies als ein Spiel auf zwei Manualen des Clavecins.

Piano im dritten Takt und Forte im fünften sind originale Vorschriften, die darauf hinweisen, daß das Stück mit forte beginnen soll. Der Herausgeber bestimmte die dynamischen Schatten und Lichter im Verlauf des Stückes nach dieser gegebenen Formel. Der Fingersatz für das Thema in der linken Hand ist kniffflich. Der Herausgeber hat nach einigen Versuchen den folgenden, als den brauchbarsten, gewählt:

Takt 16 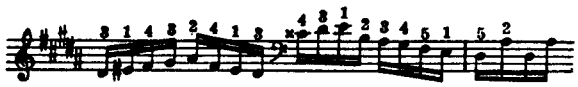

Der Daumen ruht auf dem *eis* und bietet der Hand einen Stützpunkt.

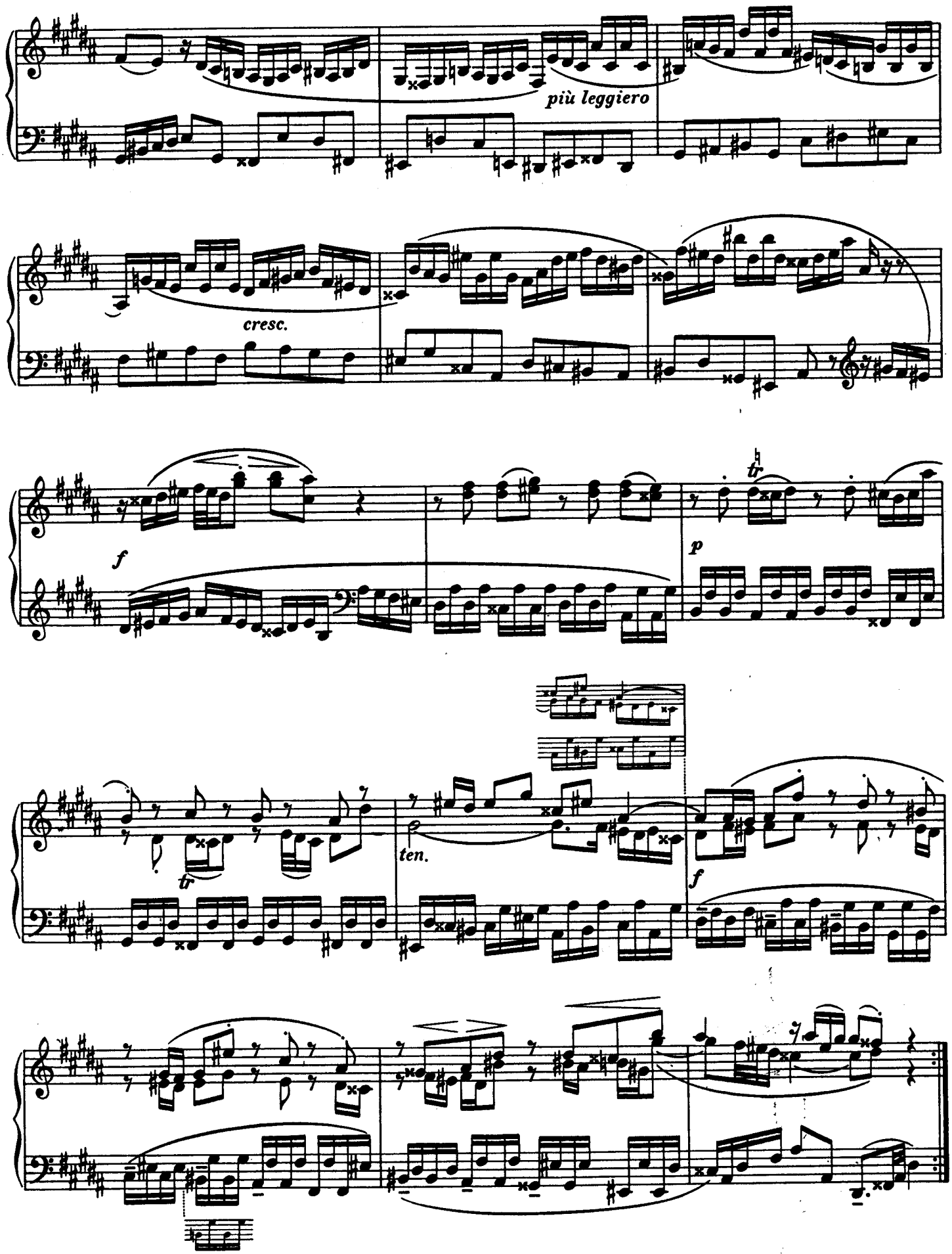
più leggiero
cresc.
f
p
tr
ten.
f

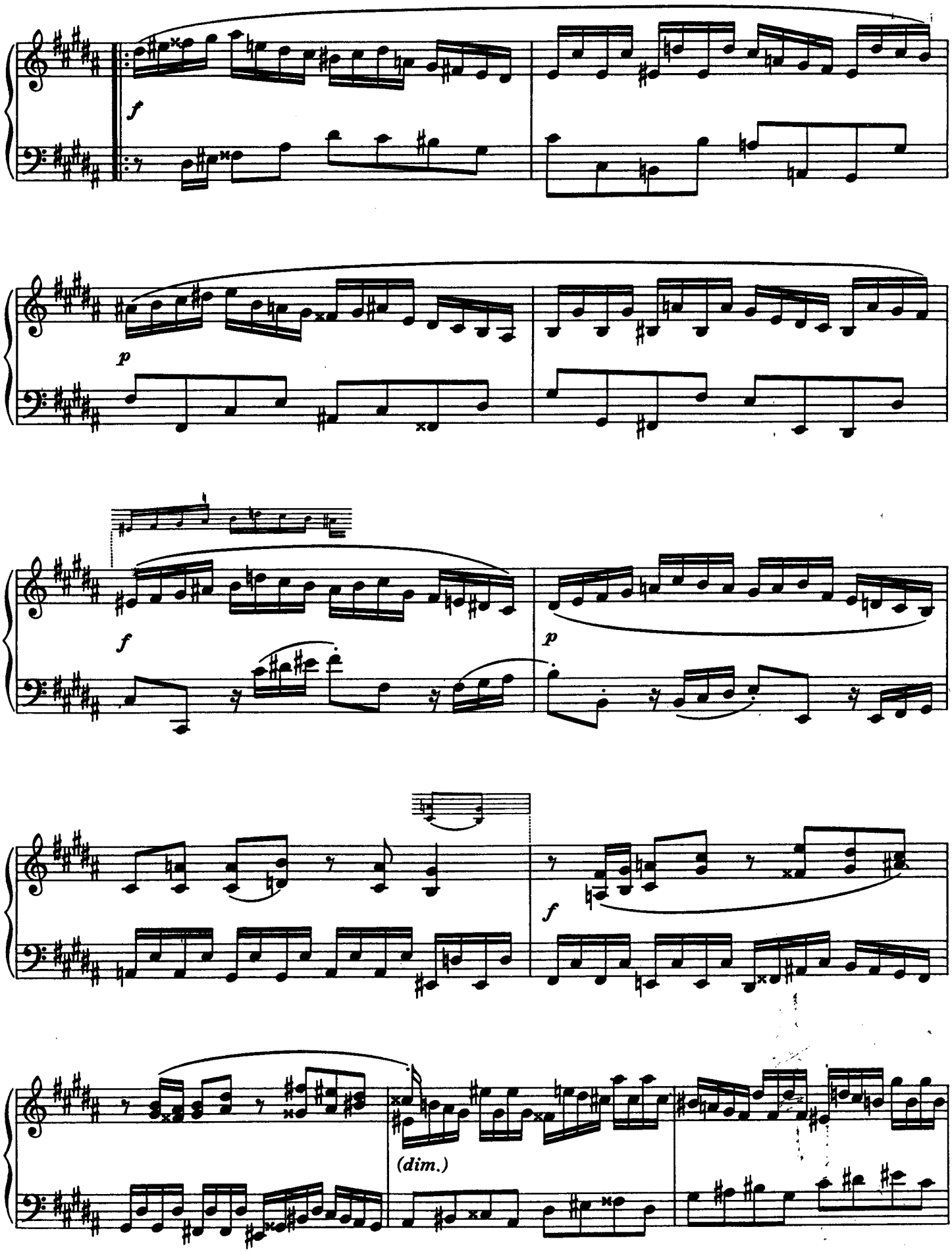
f
p
f
p
f
(dim.)

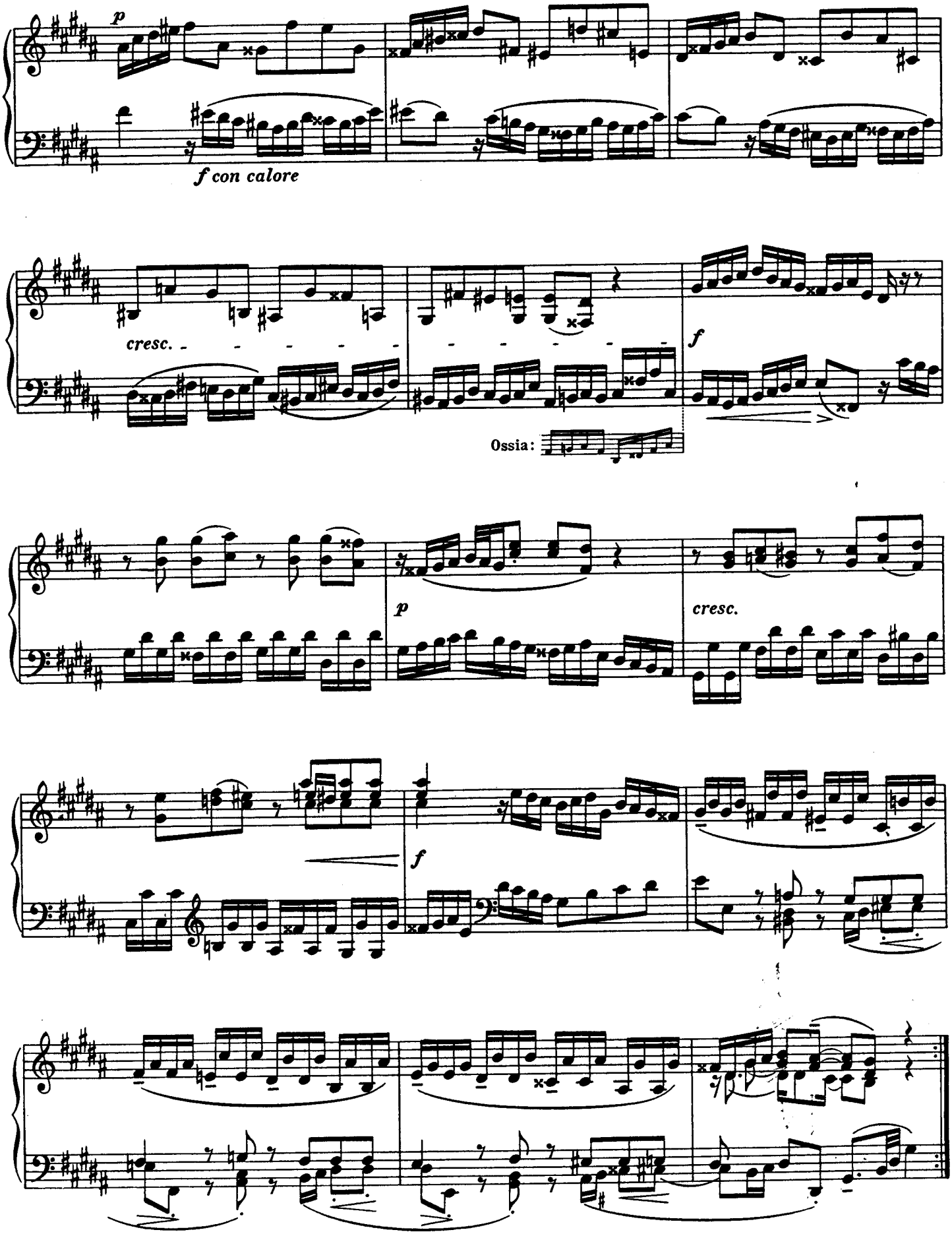
p
f con calore
cresc.
f
Ossia:
p
cresc.
f

FUGA XVIII

a 3

a due soggetti

Fuga I

Tranquillo melodioso e meditativo

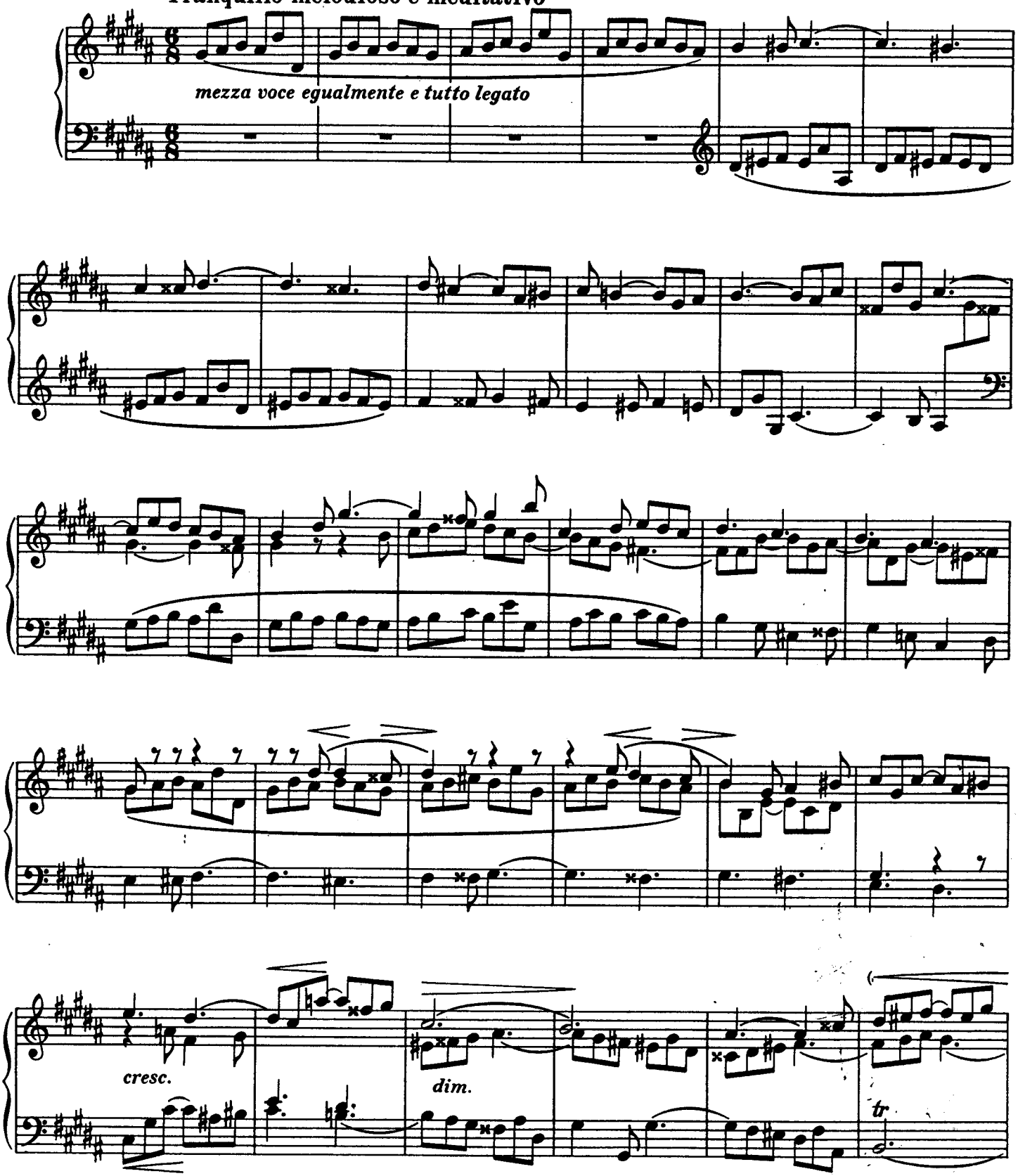

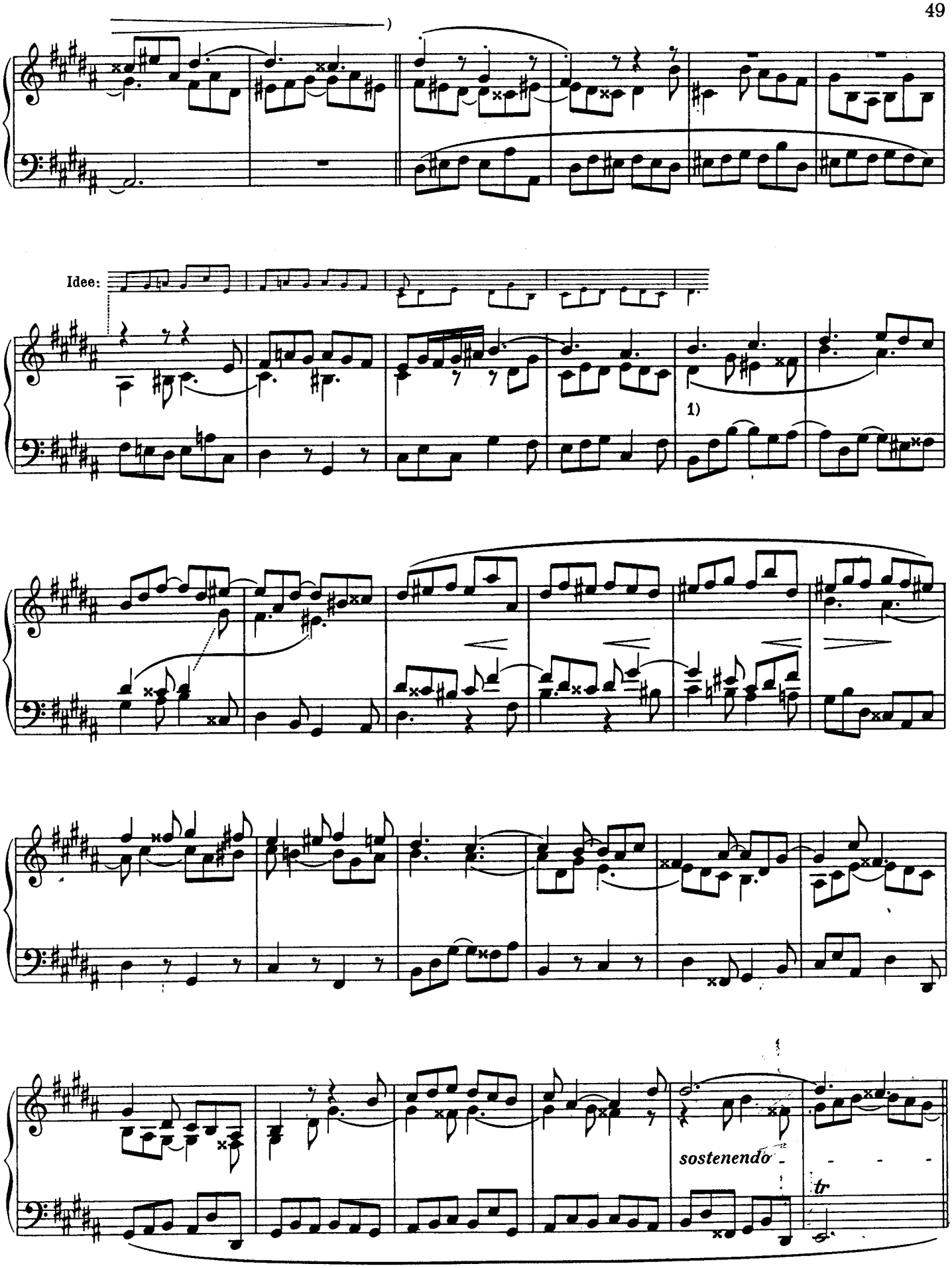

1) Die Mittelstimme für die nächsten vier Takte etwas hervorgehoben.

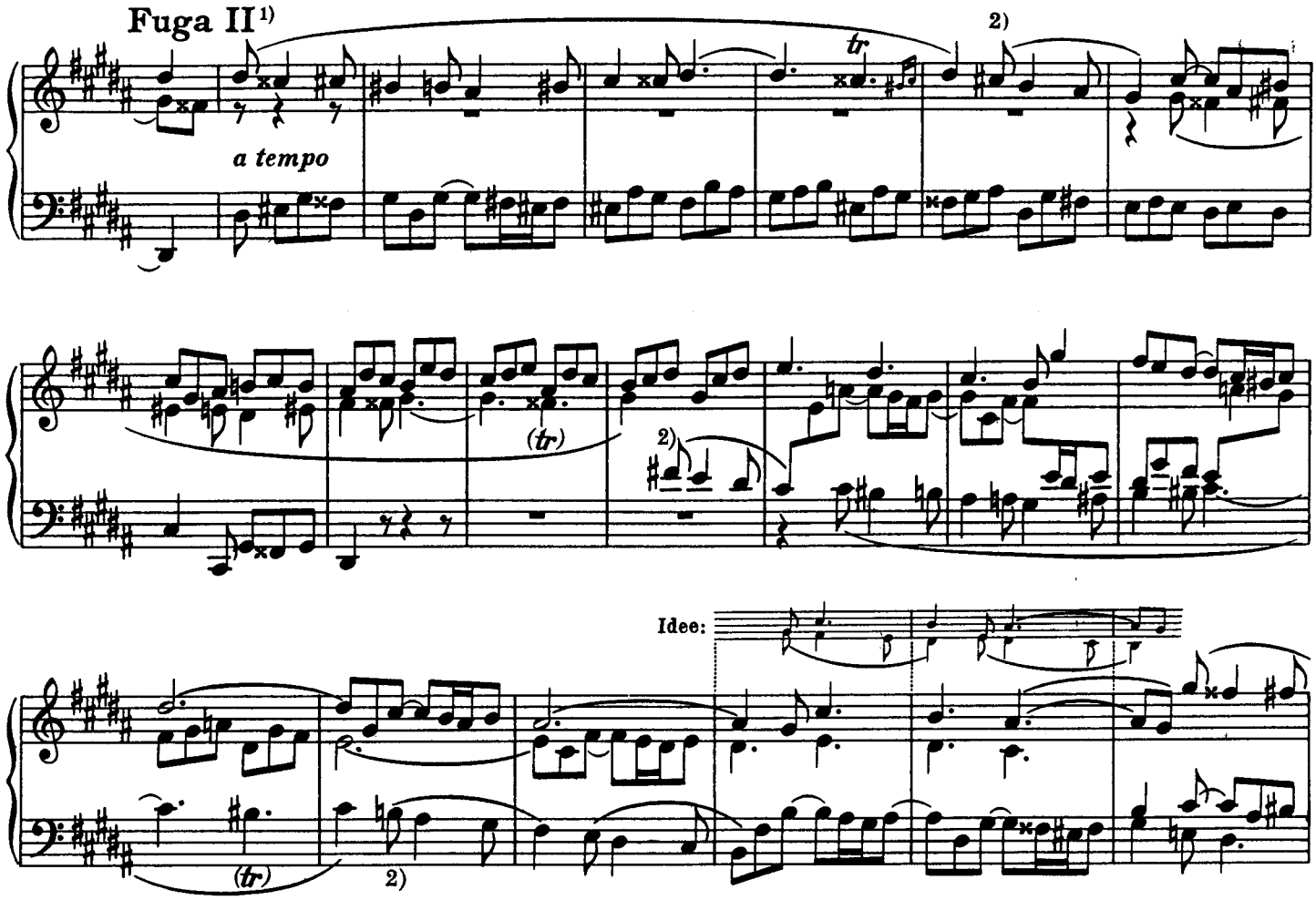

1) Das Thema der zweiten Fuge hat mit dem ersten Kontrasubjekt die zweite Hälfte gemeinsam.

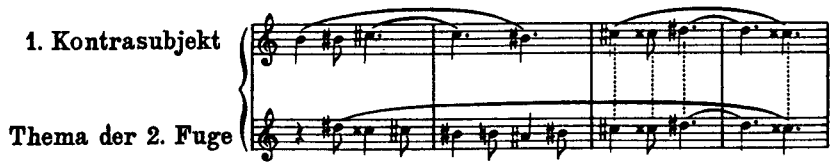

Der Kontrapunkt zu dem neuen Thema ist im zweiten Takt aus dem Zwischenspielmotiv gebildet, das im siebzehnten Takt des ganzen Stückes zuerst auftritt.

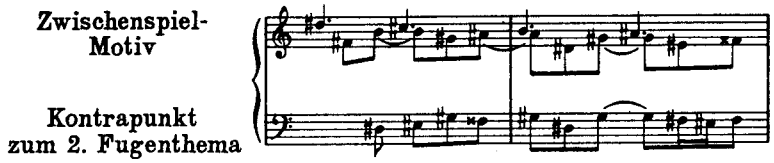

Diese Zwischenspiele, zu Sequenzen gestaltet, wechseln ziemlich regelmäßig mit den Eintritten des Themas durch die gesamte Fuge ab; wie Türen und Säulen an einer Hausfront. Demnach würde die Fuge recht eintönig sich abwickeln, hätte nicht Bach für die dritte Stimme, die das Thema begleitet, immer wieder neue Wendungen ersonnen, die eine Reihe von Variationen und eine Form ergeben, die zwischen der Fuge und der Passacaglia steht.

2) Der eingeschobene Verbindungstakt bringt das Motiv das durch seine Diatonik sich von den Einsätzen des chromatischen Themas besonders abhebt. In der zweiten Fuge wird das Motiv obligat. Später (NB) in der Gegenbewegung angewandt, wo es zunächst ebenfalls chromatisch gestaltet erscheint, breitet es sich in einem zehntaktigen Zwischenspiel erschöpfend aus.

NB

marcato

sostenuto 1)

Idee:

Fuga I e II

1) Variante des Verbindungstaktes, durch alle Stimmen geführt.

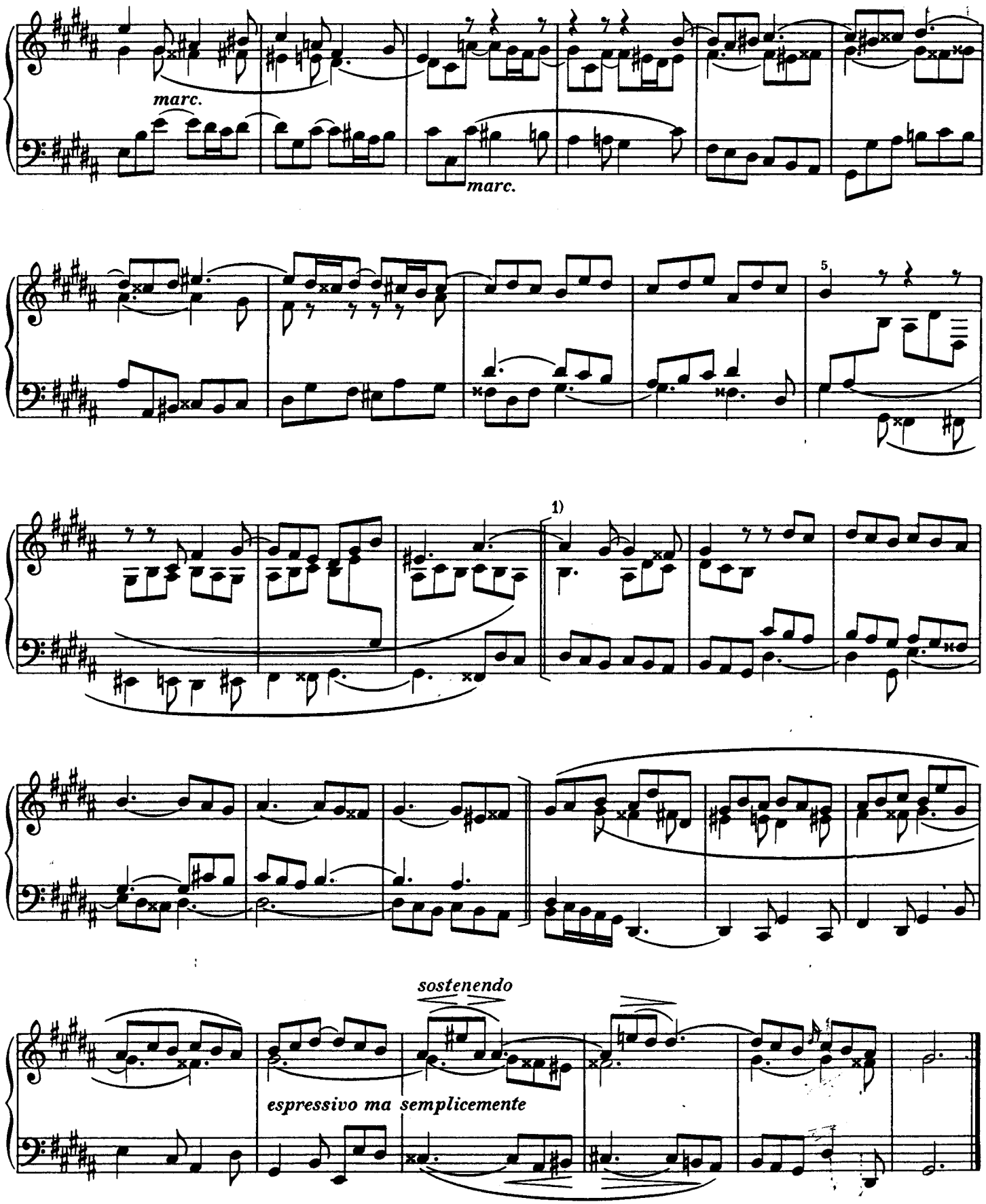

1) Die folgenden sechs Takte sind als eingefügte Ausdehnung (Parenthese) zu deuten, die zwischen zwei einander ideell anschließende Sätze gestellt ist. Ähnliche Gestaltungen sind in den Fugen in *G dur* und in *g moll* bemerkt worden.

Studie

Zusammengefaßte Darstellung der Variationenfolge in der gis-moll-Fuge

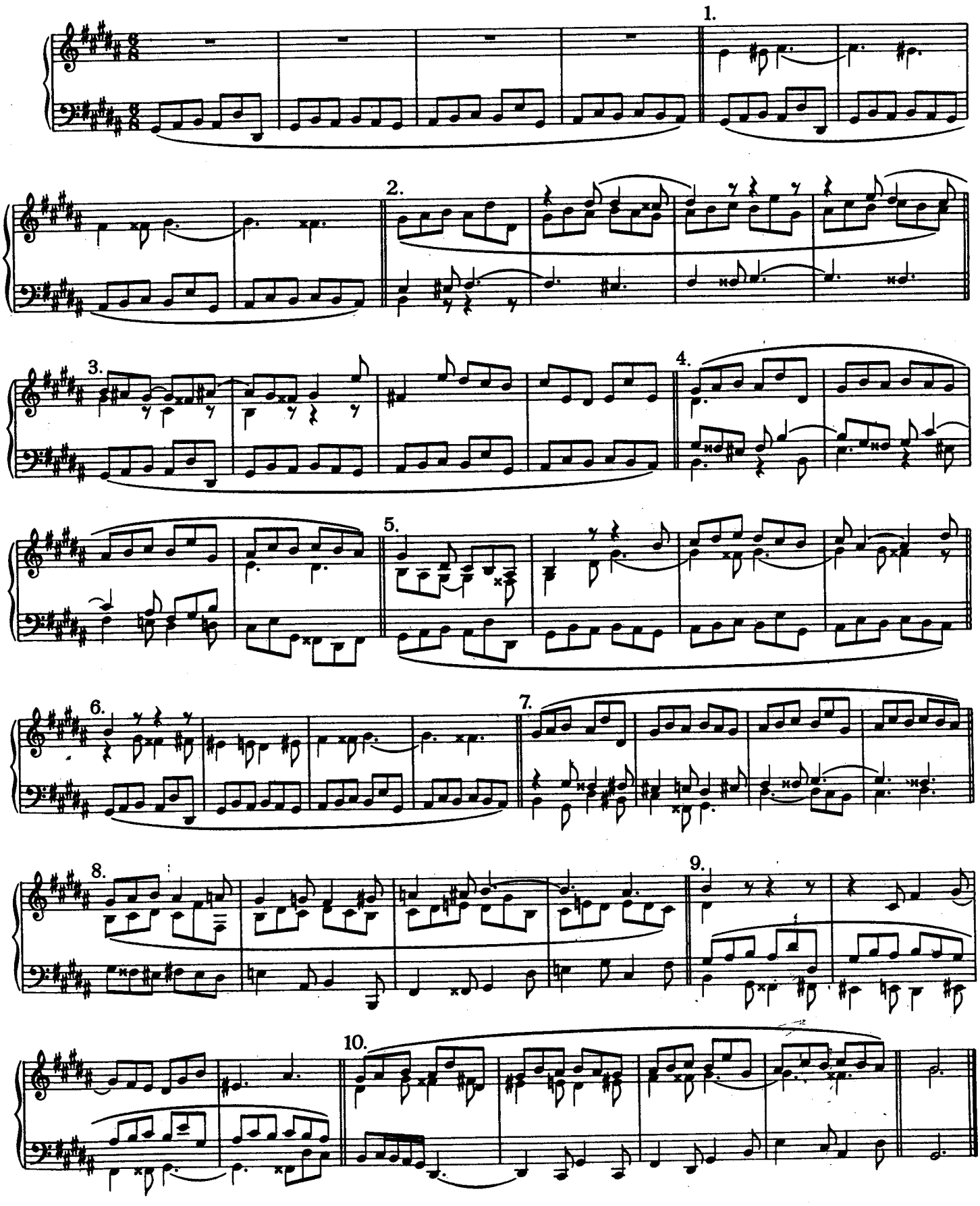

PRAELUDIUM XIX

BWV 888

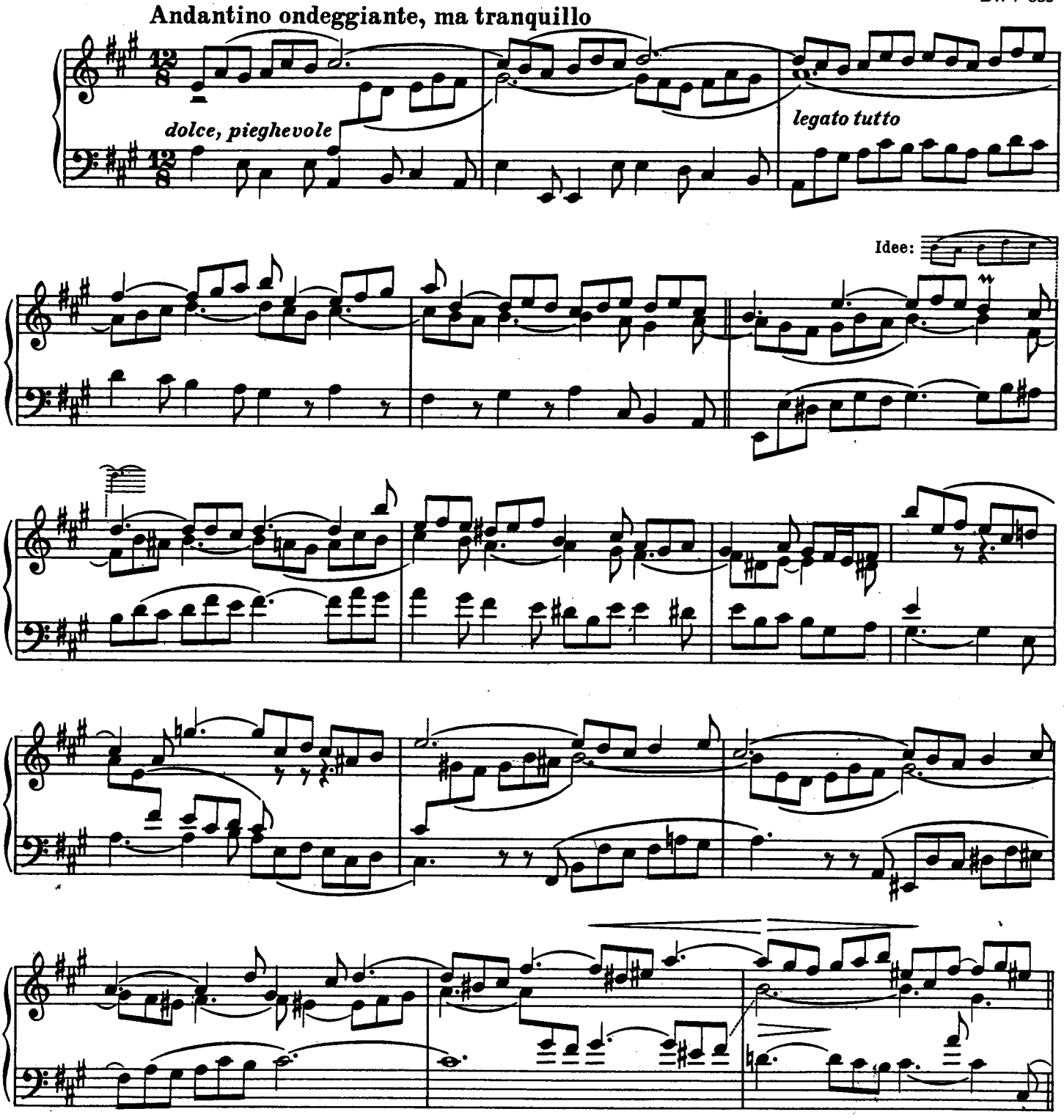

Es bereitete dem Herausgeber einige Schwierigkeit, die präzise Formel für die Struktur dieses Praeludiums zu prägen. Er entschließt sich nun dafür, die Form in einer Kette von Doppelsätzen zu erkennen. Von diesen begreift der zweitaktige Vordersatz je ein viermaliges Ansagen des Motivs während der Nachsatz zwischenspielartig, in ungleicher Ausdehnung verläuft. Man wird im Text kleine Grenzstriche am Ende eines jeden Doppelsatzes gezogen finden. Die fünfte Gruppe wiederholt den Vordersatz. Das ganze Spiel erweckt die Vorstellung eines heiteren Strandes, an den, unausgesetzt, Welle um Welle gleitet. Auf dieses bezieht sich des Herausgebers Vorschrift „ondeggiante".

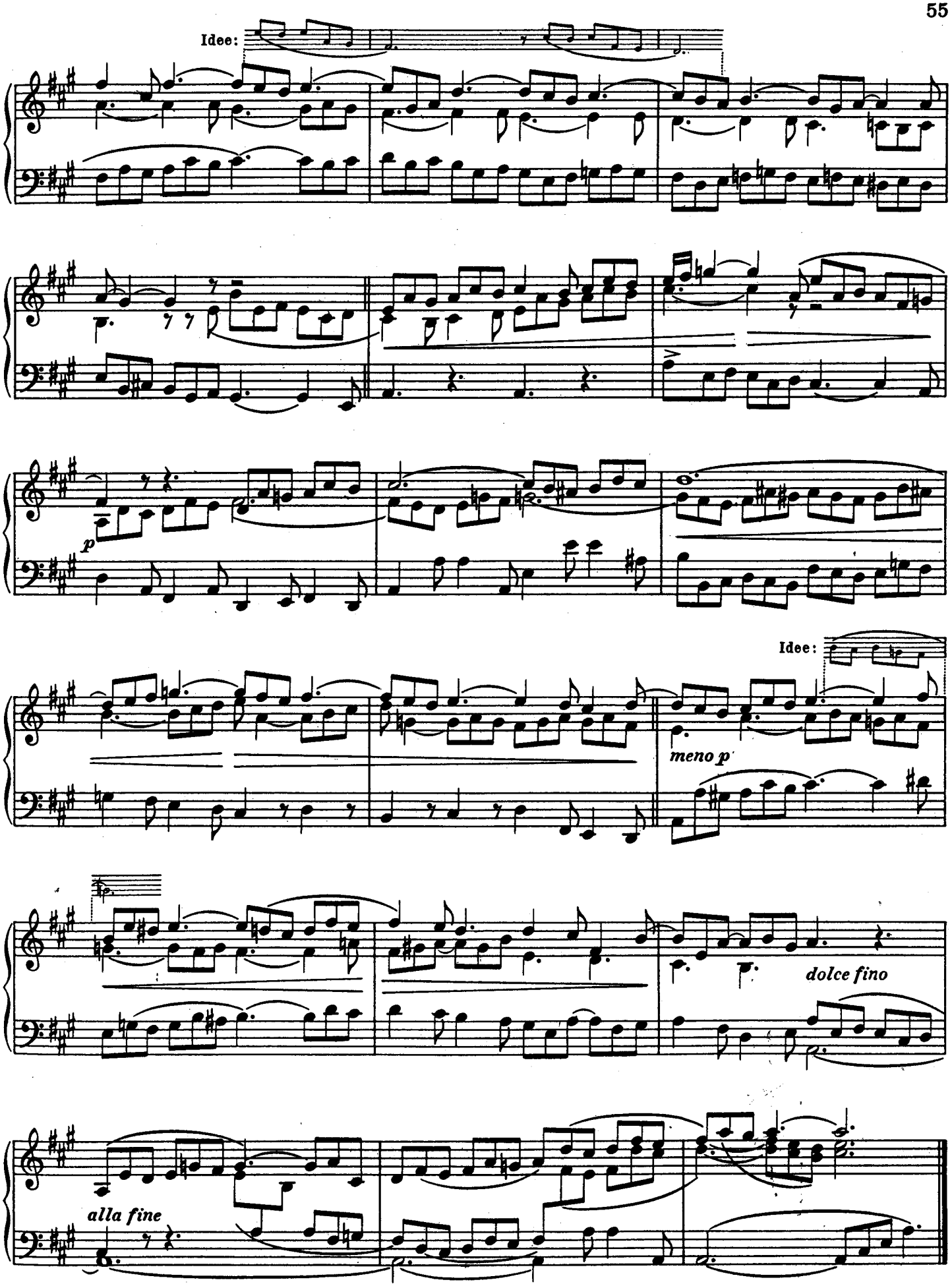
Idee:
p
Idee:
meno p
dolce fino
alla fine

FUGA XIX

a 3

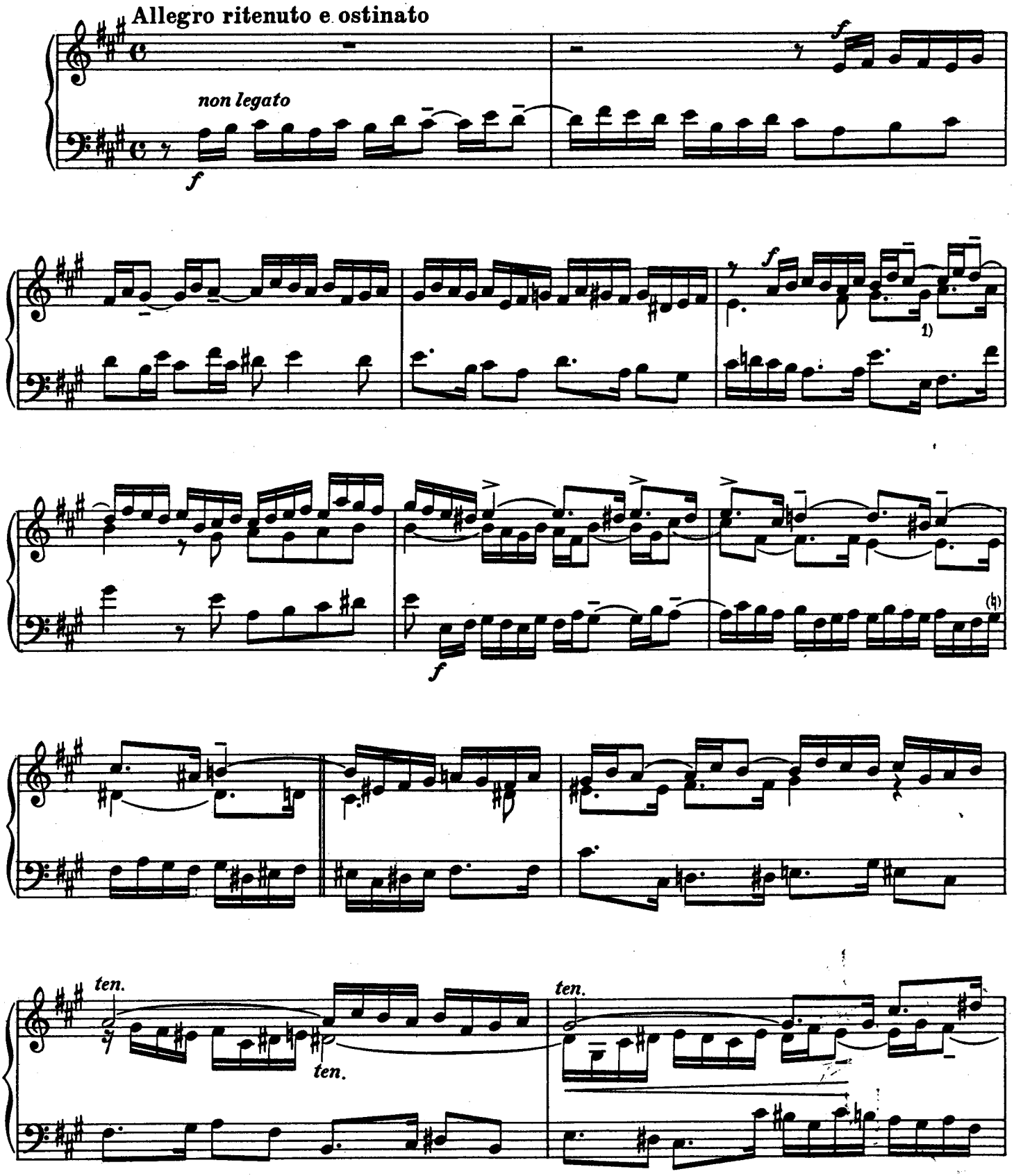

1) Der punktierte Rhythmus im Kontrapunkt, der zur Ausfüllung der übergebundenen thematischen Achtel angebracht ist, gibt dem Stück sein Gepräge.

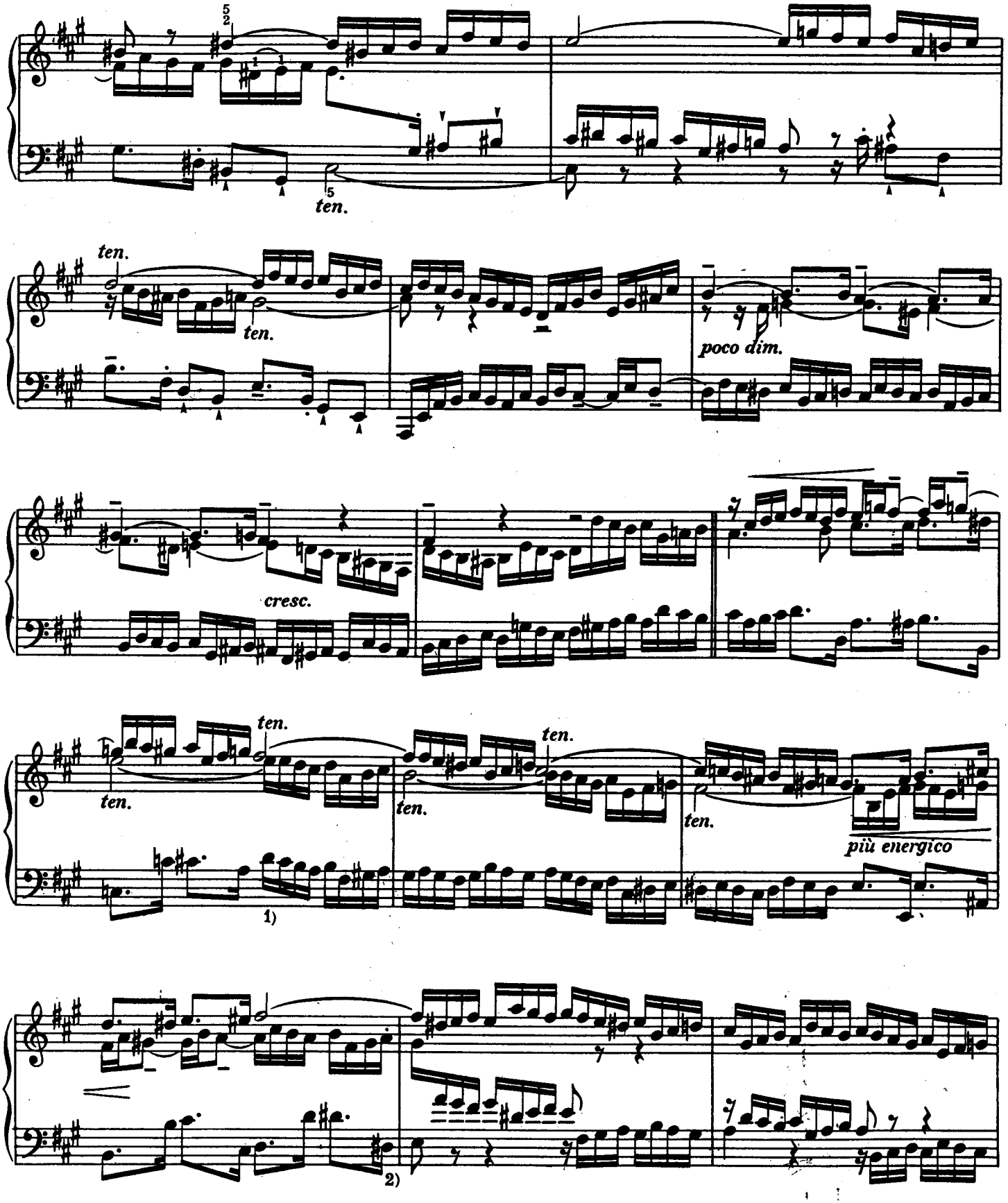

1) Der punktierte Rhythmus, der hier in die thematische Sechzehntelfigur aufgelöst erscheint, soll in der Idee noch fortklingen.

2) Ebenso wäre hier das kontrapunktische Motiv des Soprans, aus dem siebenten Takt, hinzuzudenken:

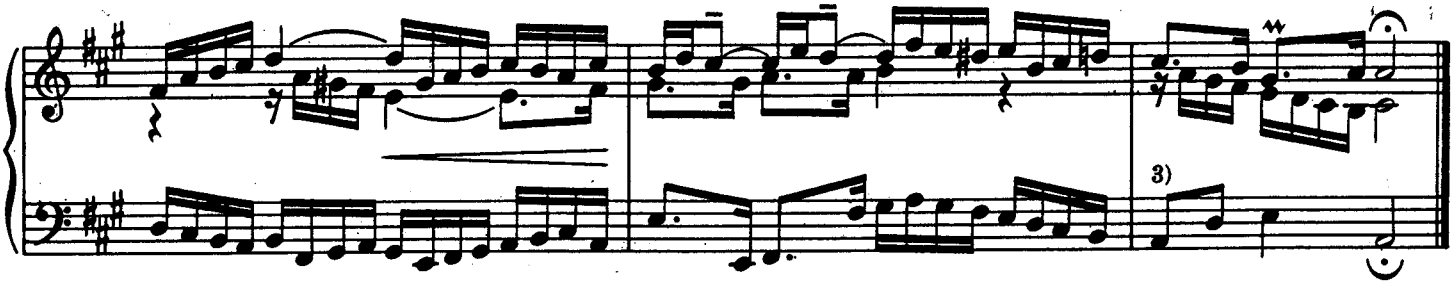

3) Endlich sollte der Baß im Schlußtakt, dem Charakter des Stückes treu, so gestaltet sein:

Ideelle Entwicklung des Themas:

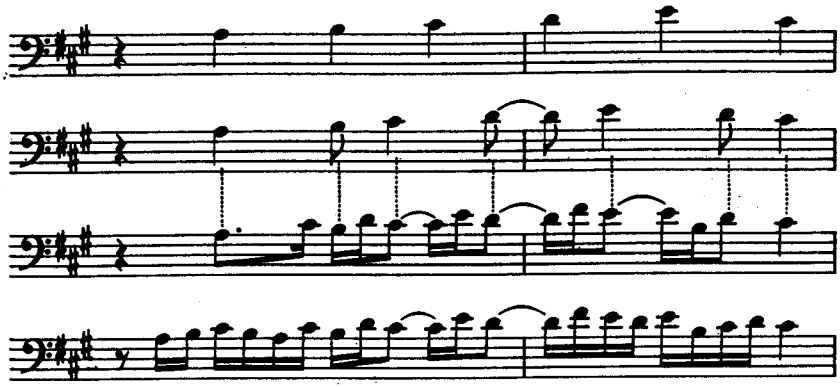

Der Herausgeber hält die Erkenntnis derartiger Entwicklungen für sehr förderlich. Sie tragen dazu bei, dem Kontrapunktiker den Sinn für organische Steigerung anzuerziehen.

Wir begegnen einem ähnlichen Beispiel in der B dur-Fuge, die ebenfalls sogleich mit der Variation des Themas beginnt und die das Bild des Originals der Vorstellung des Lesers überläßt. Eine neue Form des Themas aus der ersten zu gewinnen, ist für den Aufbau einer Fuge eine große Hilfe. Man studiere die Kunst der Fuge und übe selbst regelmäßig an solchen Aufgaben. Im vorliegenden Fall ließen sich die drei Hauptformen des Themas mit einiger Freiheit zusammenfassen

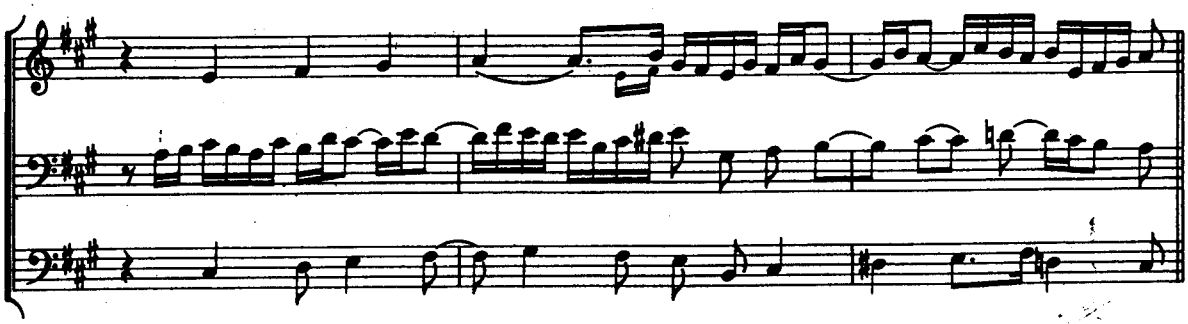

Die Form erweist sich als einfach und besteht aus drei kunstlosen Durchführungen.

1. Durchführung: Tonika, Dominante, Tonika, Dominante (überzähliger Eintritt des Basses)
2. Durchführung: Paralleltonart, Dominante, Tonika (mit Zwischenspiel und Nachspiel)
3. Durchführung: Unter-Dominante, Ober-Dominante, Tonika (zwei Zwischenspiele)

JOHANN SEBASTIAN BACH

Klavierwerke

Busoni-Ausgabe

Band II

Das Wohltemperierte Klavier

Zweiter Teil

bearbeitet und erläutert, mit daran anknüpfenden Beispielen und Anweisungen für das Studium der modernen Klavierspieltechnik

von Ferruccio Busoni

Heft 1: BWV 870–876 EB 8276
Heft 2: BWV 877–882 EB 8277
Heft 3: BWV 883–888 EB 8278
Heft 4: BWV 889–893 EB 8279

NORGES MUSIKKHØGSKOLE
BIBLIOTEKET

BREITKOPF & HÄRTEL · WIESBADEN

Printed in Germany

C 13 Ba

06. 09. 82

IN: 9701837

Inhalt — Zweiter Teil — Band II

HEFT I

I
Praeludium und Fuga C-dur BWV 870
Praeludium Seite 2
Fuga Seite 7

II
Praeludium und Fuga c-moll BWV 871
Praeludium Seite 10
Fuga Seite 12

III
Praeludium und Fuga Cis-dur BWV 872
Praeludium Seite 16
Fuga Seite 22

IV
Praeludium und Fuga cis-moll BWV 873
Praeludium Seite 26
Fuga Seite 30

V
Praeludium und Fuga D-dur BWV 874
Praeludium Seite 36
Fuga Seite 40

VI
Praeludium und Fuga d-moll BWV 875
Praeludium Seite 43
Fuga Seite 48

VII
Praeludium und Fuga Es-dur BWV 876
Praeludium Seite 52
Fuga Seite 56

HEFT II

VIII
Praeludium und Fuga dis-moll BWV 877
Praeludium Seite 1
Fuga Seite 4

IX
Praeludium und Fuga E-dur BWV 878
Praeludium Seite 13
Fuga Seite 16

X
Praeludium und Fuga e-moll BWV 879
Praeludium Seite 21
Fuga Seite 24

XI
Praeludium und Fuga F-dur BWV 880
Praeludium Seite 30
Fuga Seite 36

XII
Praeludium und Fuga f-moll BWV 881
Praeludium Seite 40
Fuga Seite 43

XIII
Praeludium und Fuga Fis-dur BWV 882
Praeludium Seite 46
Fuga Seite 50

HEFT III

XIV
Praeludium und Fuga fis-moll BWV 883
Praeludium Seite 2
Fuga Seite 6

XV
Praeludium und Fuga G-dur BWV 884
Praeludium Seite 14
Fuga Seite 17

XVI
Praeludium und Fuga g-moll BWV 885
Praeludium Seite 22
Fuga Seite 25

XVII
Praeludium und Fuga As-dur BWV 886
Praeludium Seite 32
Fuga Seite 38

XVIII
Praeludium und Fuga gis-moll BWV 887
Praeludium Seite 44
Fuga I Seite 48
Fuga II Seite 50
Fuga I u. II Seite 51

XIX
Praeludium und Fuga A-dur BWV 888
Praeludium Seite 54
Fuga Seite 56

HEFT IV

XX
Praeludium und Fuga a-moll BWV 889
Praeludium Seite 1
Fuga Seite 4

XXI
Praeludium und Fuga B-dur BWV 890
Praeludium Seite 8
Fuga Seite 16

XXII
Praeludium und Fuga b-moll BWV 891
Praeludium Seite 20
Fuga Seite 24

XXIII
Praeludium und Fuga H-dur BWV 892
Praeludium Seite 32
Fuga Seite 35

XXIV
Praeludium und Fuga h-moll BWV 893
Praeludium Seite 40
Fuga Seite 44

Schlußwort Seite 49

PRAELUDIUM XX

BWV 889

Andante corrente

piano, melancolico

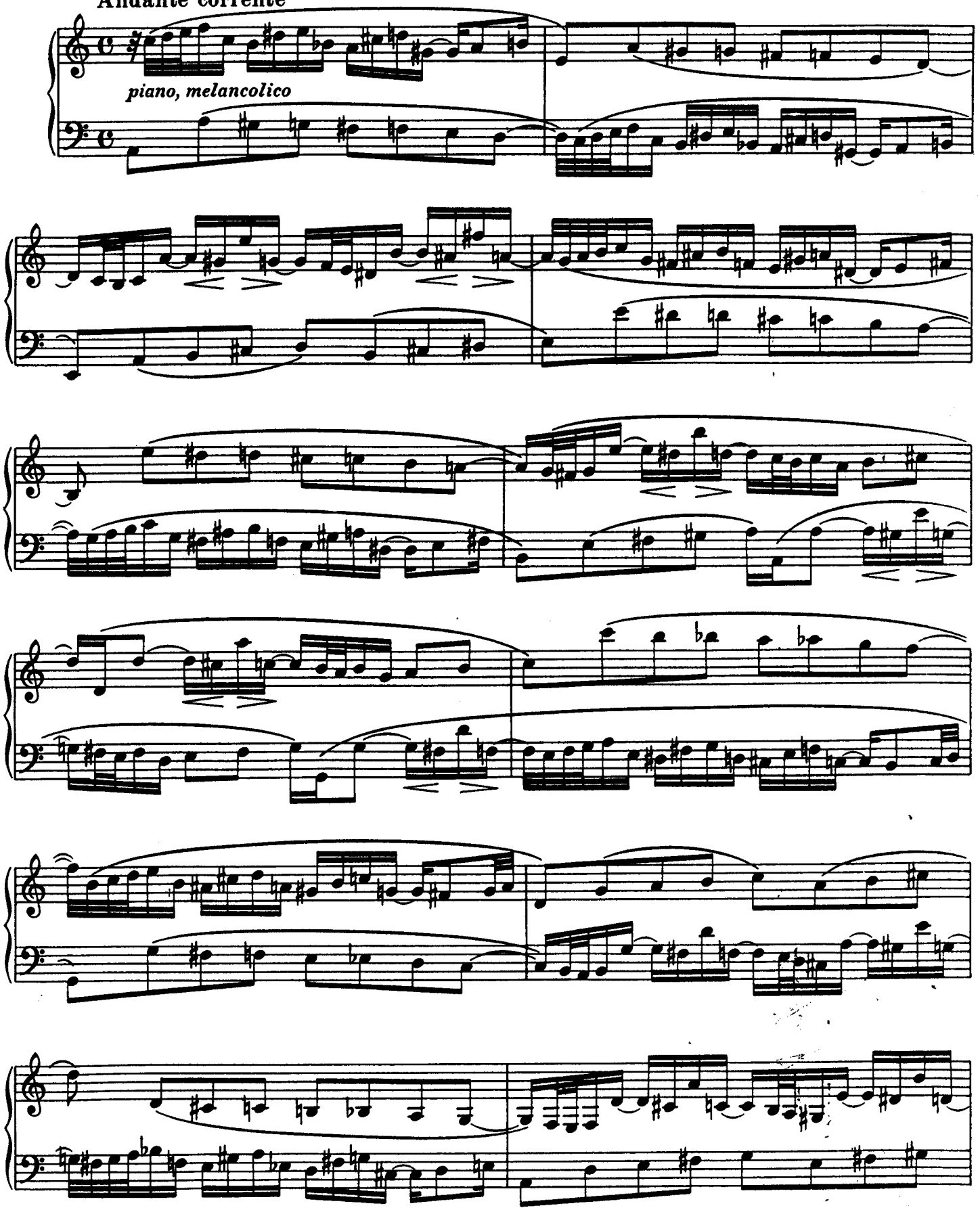

Edition Breitkopf Nr. 8279

Breitkopf & Härtel, Wiesbaden

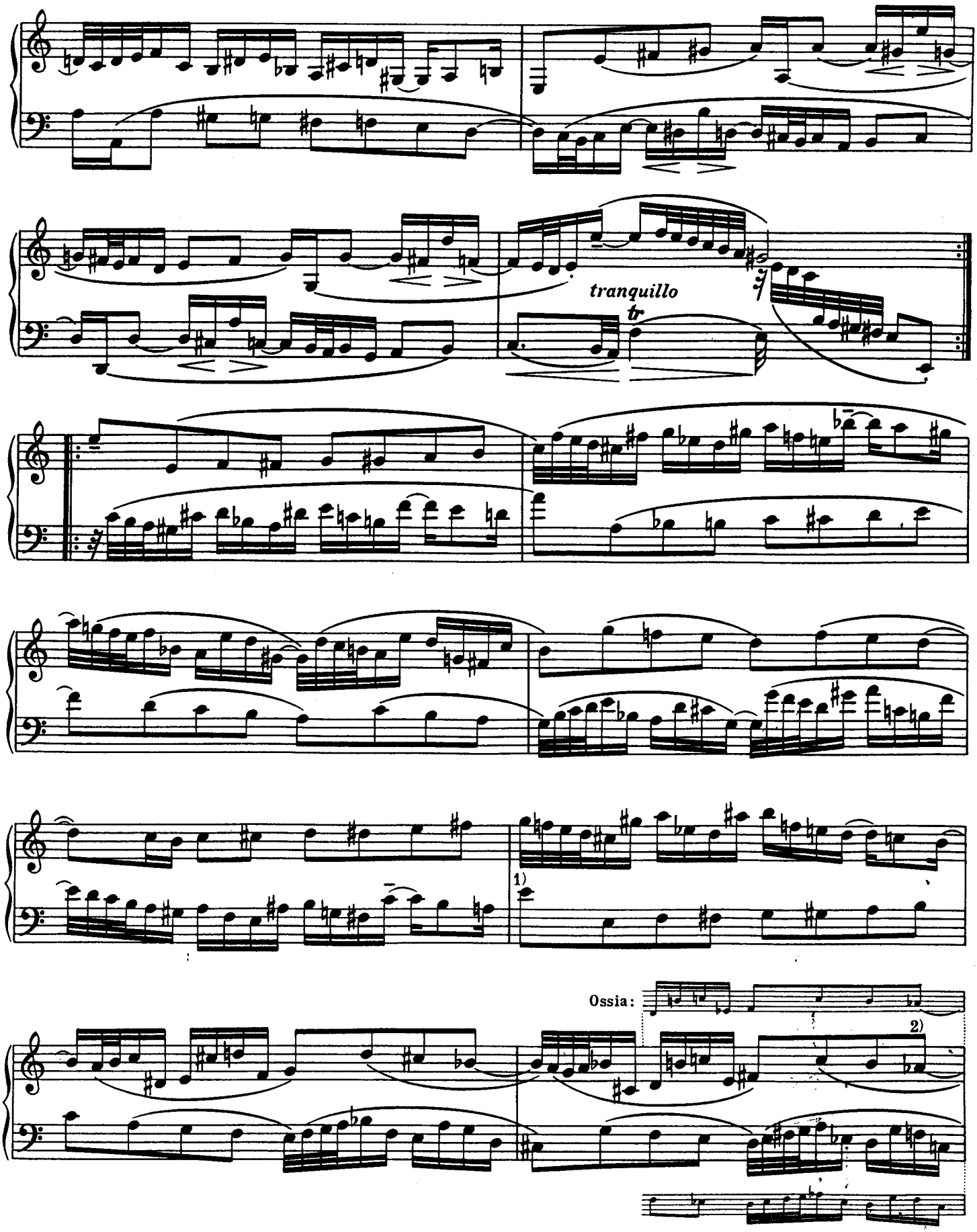

1) Man lasse sich die harmonische Feinheit dieses Taktes nicht entgehen

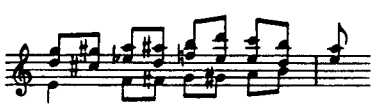

2) In anderer Lesart: ♮ *A*

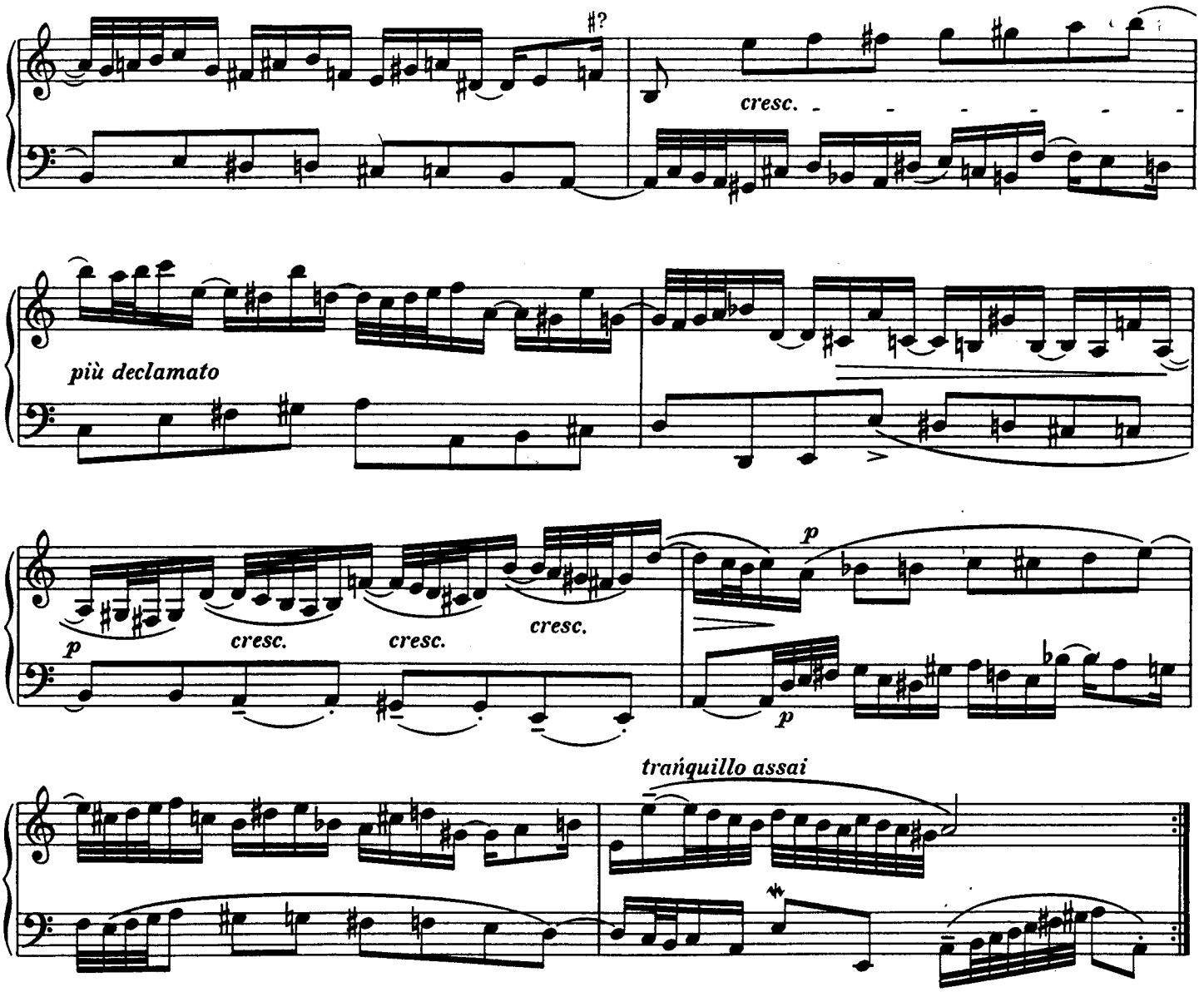

In seiner Form von anderen unabhängig ist auch dieses Praeludium. Motiv und Idee zeugen ihr eigenes Gebilde und können sich darin nicht nach gegebenen Mustern richten. Damit soll nicht geleugnet werden, daß die Kenntnis früher entstandener Formen für jeden sich Weiterbildenden geboten erscheint.

Diese Form leitet ihr eigenes Gesetz*) von zwei Takten her, von denen der eine ein absteigendes, in der Tonart beharrendes und chromatisches der andere ein aufsteigendes, modulierendes und diatonisches Motiv in Achtelbewegung 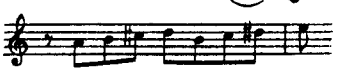 aufstellt.

Aus der fortgesetzten Umstellung und Transposition dieser Motive und ihres obligaten Kontrapunktes setzt sich das Stück zu einer Einheit zusammen, im Verhältnismaß von zweimal sechzehn Takten.

Die Beherrschung des zweistimmigen Satzes ist bei Bach nicht minder bewunderungswürdig als jene angehäuftester Polyphonie; insofern als seine Duette nichts vermissen und für etwaige Zusätze keinen Raum übrig lassen.

---

*) Bereits am Anfang des 19. Jahrhunderts erkannte Waineright (ein Dichter, Maler und Giftmischer, wie O. Wilde ihn betitelt), daß ein Kunstwerk nur beurteilt werden könne nach Gesetzen, die aus dem Werke selbst abzuleiten wären und daß die Frage um Kunstwerte darin gipfele, ob das Werk in sich selbst folgerichtig erschiene oder nicht. Dieser Satz, den ich nachträglich las, fiel mir durch die Identität der Ansicht, und selbst des Wortlautes mit meiner obigen Bemerkung auf. Würde die Kunstkritik diese einfache Idee erfassen, so müßte sie vor ihr zerfallen oder mit den Voraussetzungen, auf die ihr Handwerk gegründet ist, brechen.

FUGA XX

a 3

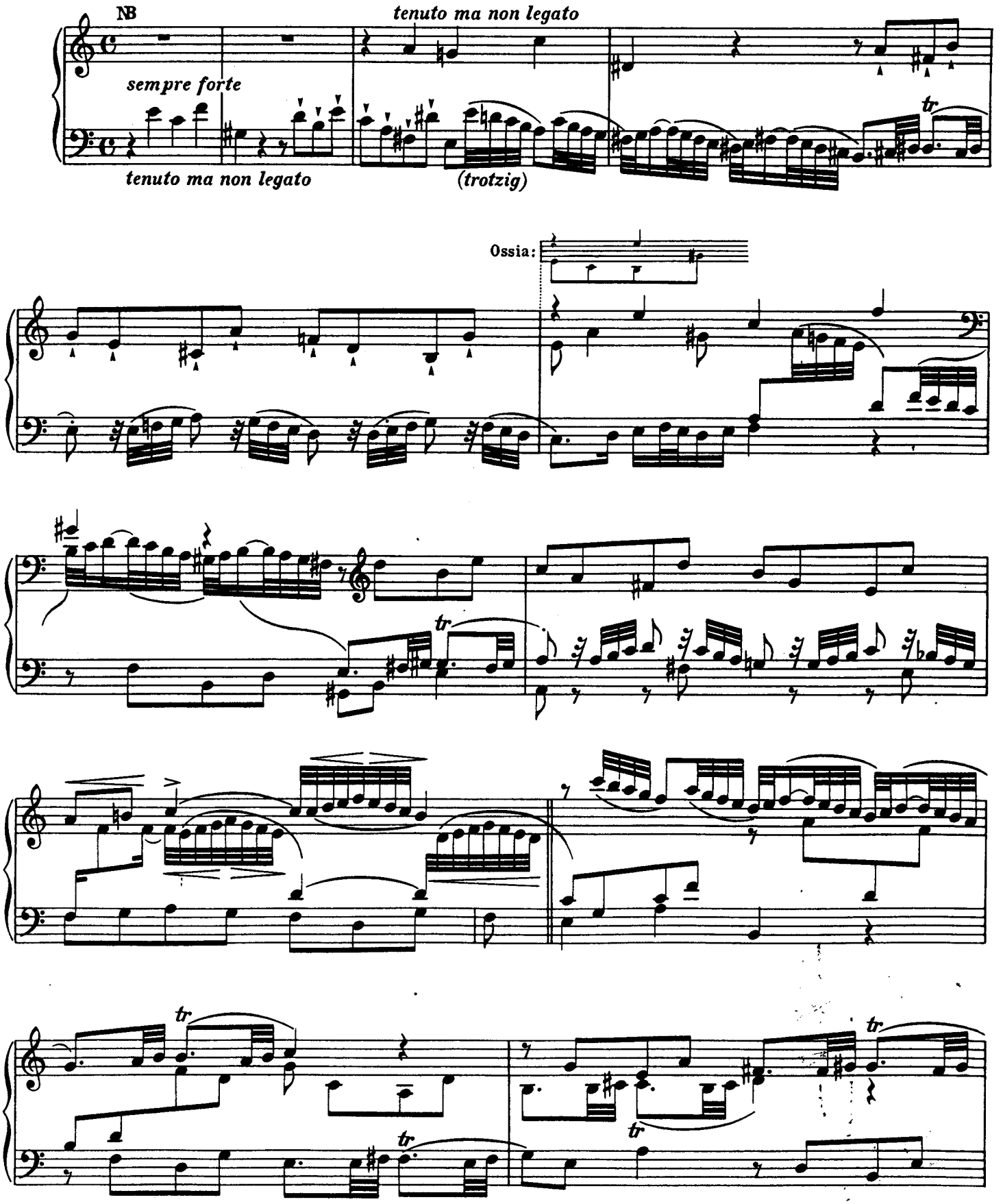
NB
tenuto ma non legato
sempre forte
tenuto ma non legato
(trotzig)
tr
Ossia:
tr
tr
tr
tr
tr

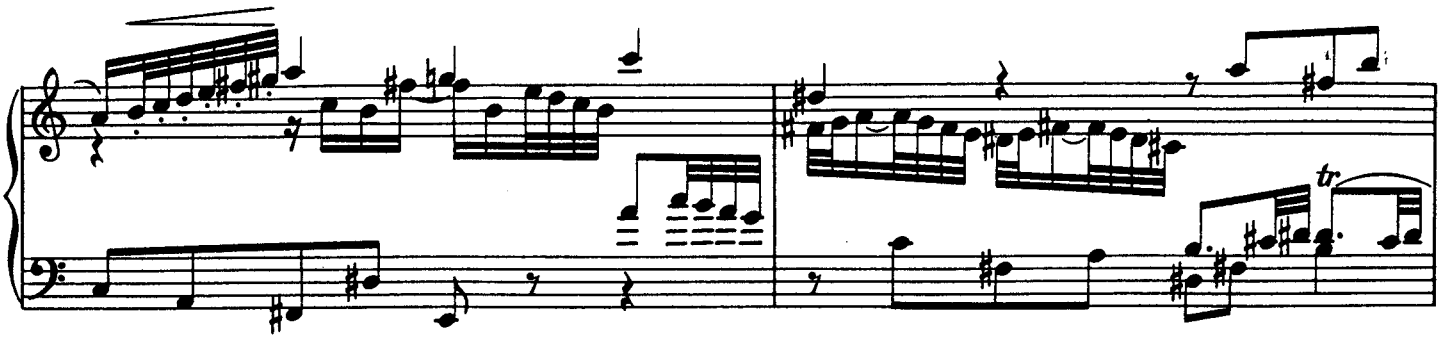

legato

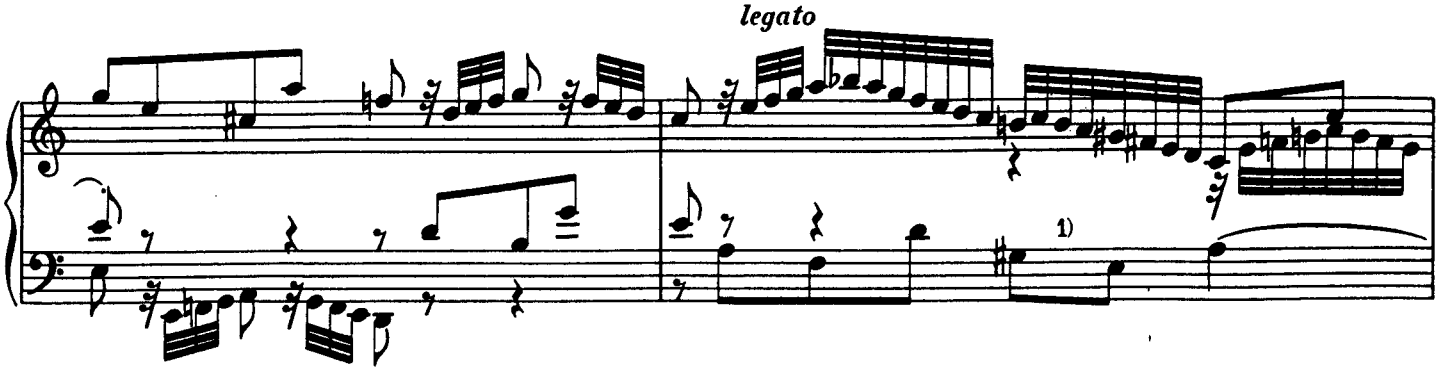

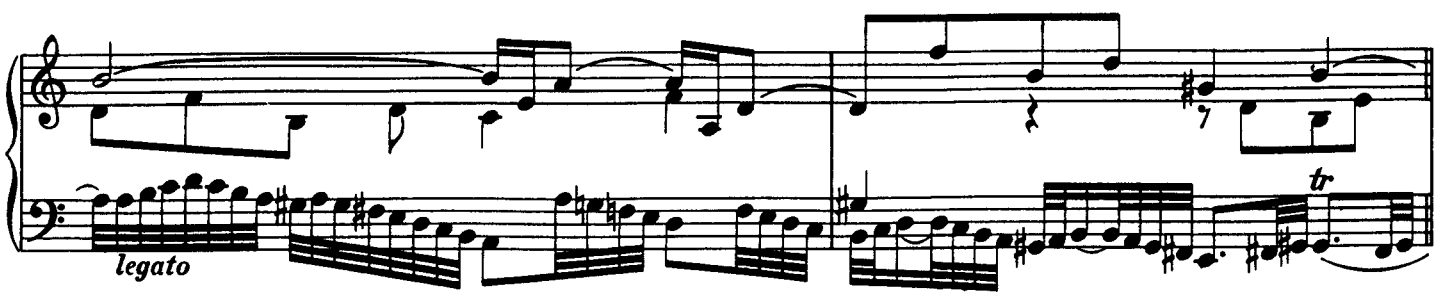

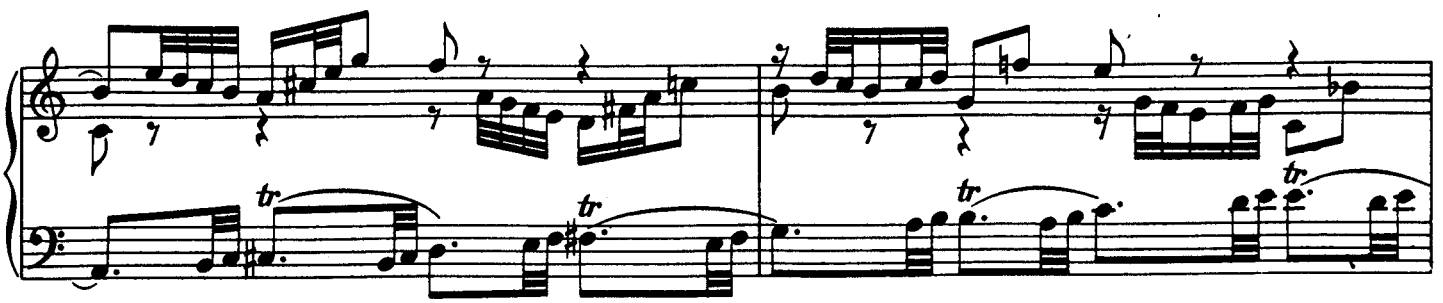

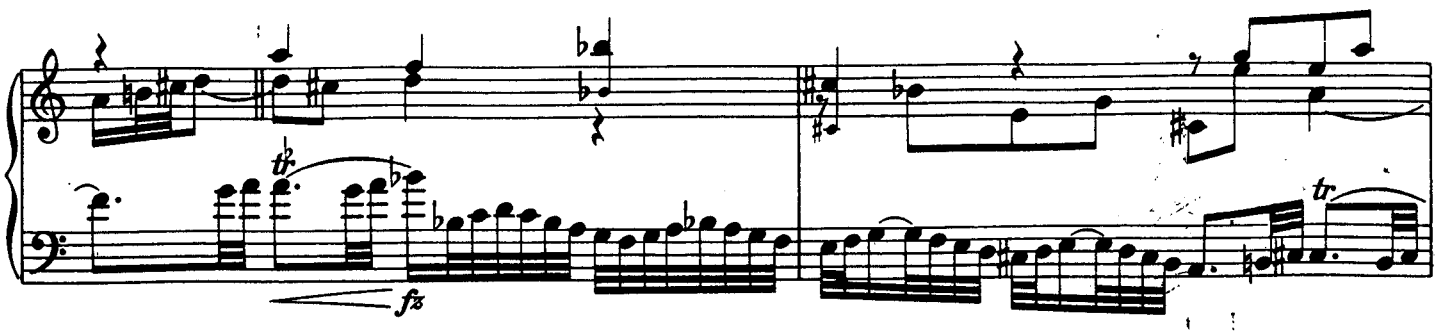

1) Der hier verborgene Sinn ist die Verkleinerung des Themas:

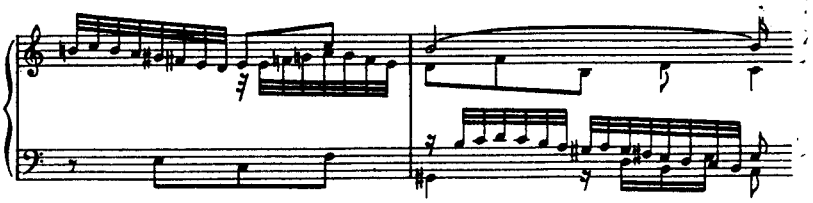

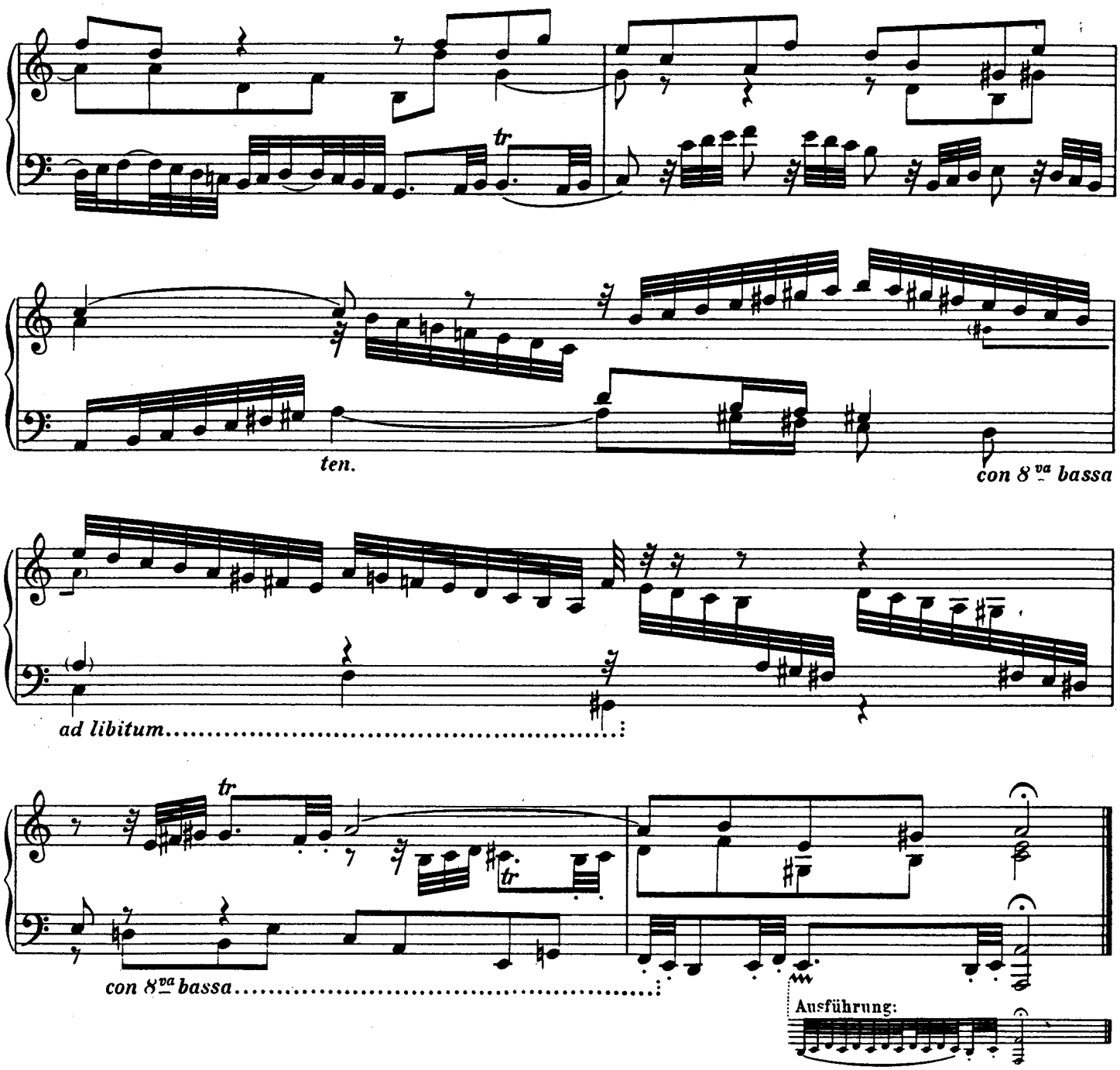

NB. Die dem Praeludium und der Fuge gemeinsamen Zweiunddreißigstelfiguren lassen ein fast übereinstimmendes Tempo der beiden Stücke zu.

Das kurze Motiv versorgt die ganze Fuge; es setzt sich im Thema und im Kontrasubjekt als Variation verkleinert fort

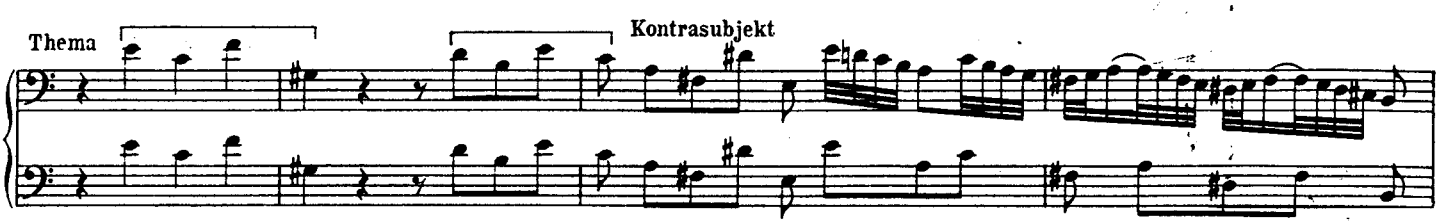

Das Motiv ist mit dem der Doppelfuge im Kyrie aus Mozarts Requiem gleichlautend.

Zugleich offenbart es sich als ein Fragment des Themas der a moll-Fuge aus dem ersten Band; hier wie dort sehen wir die Pause, die auf das Fallen der verminderten Septime folgt, und weiterhin die gleiche Endung des Subjekts:

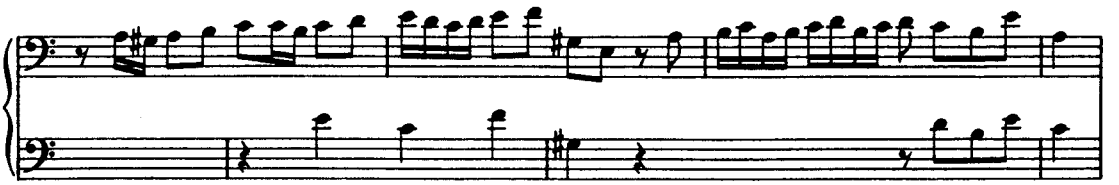

Parallelen dieser Art sind unter den Stücken gleicher Tonart noch häufiger zu verzeichnen. So zum Beispiel in den beiden folgenden Fällen

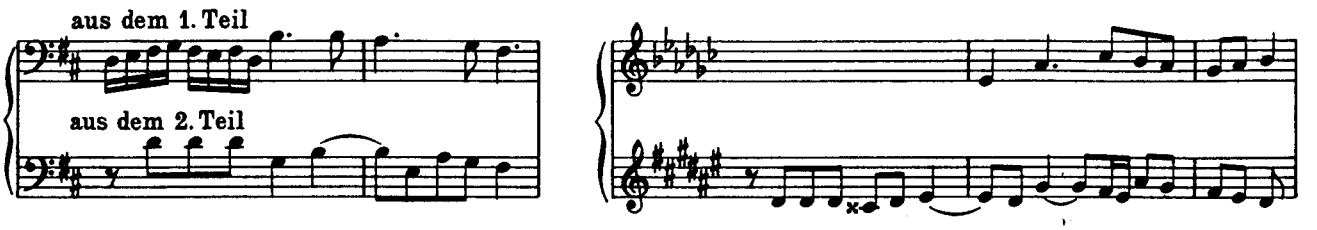

Wiederum könnten die Fugenpaare in *cis moll, d moll, e moll, G dur* einander wechselseitig zum Thema das Kontrasubjekt abgeben:

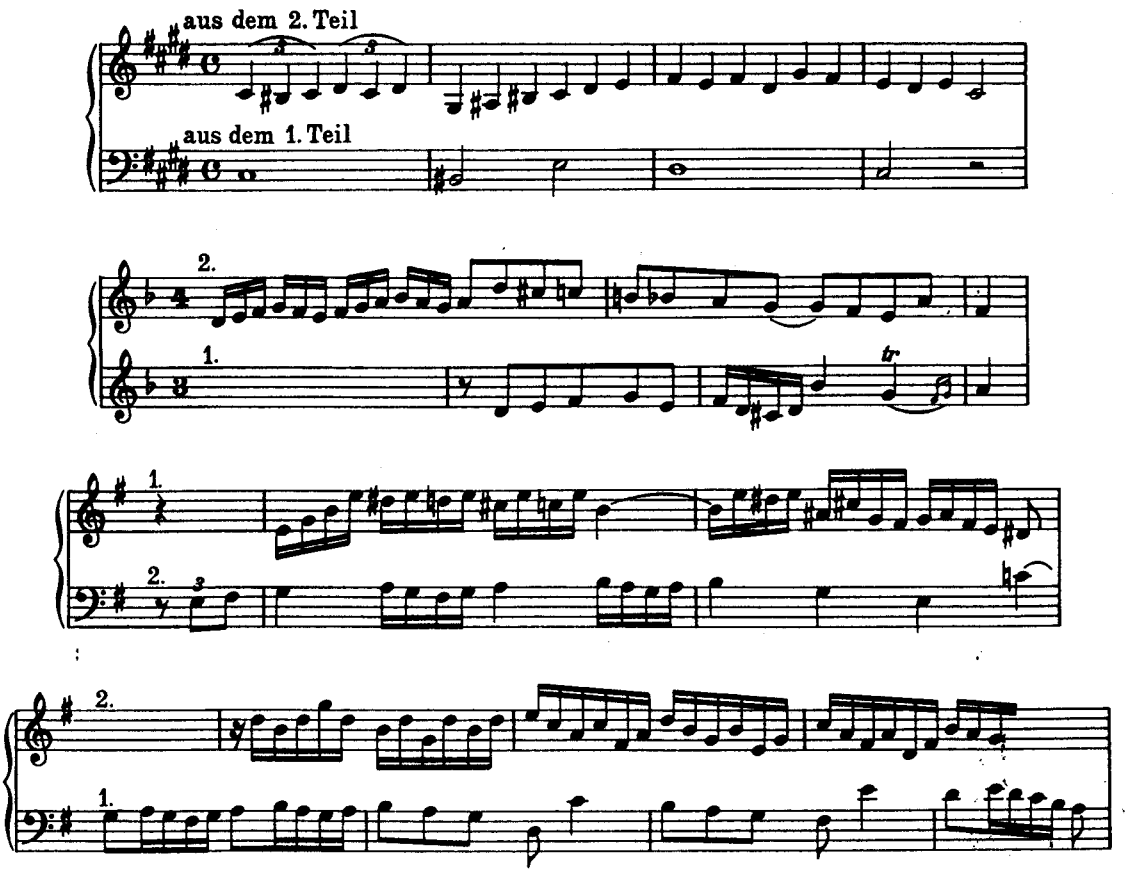

Ein gemeinsamer Kreis umschließt endlich auch die beiden E dur-Subjekte

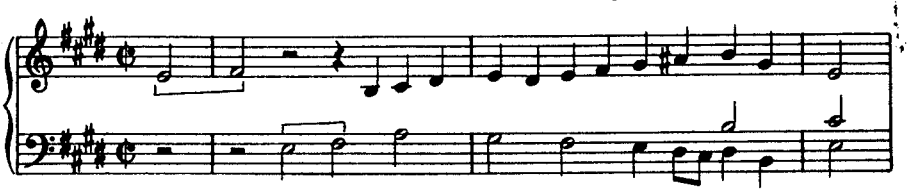

PRAELUDIUM XXI*)

BWV 890

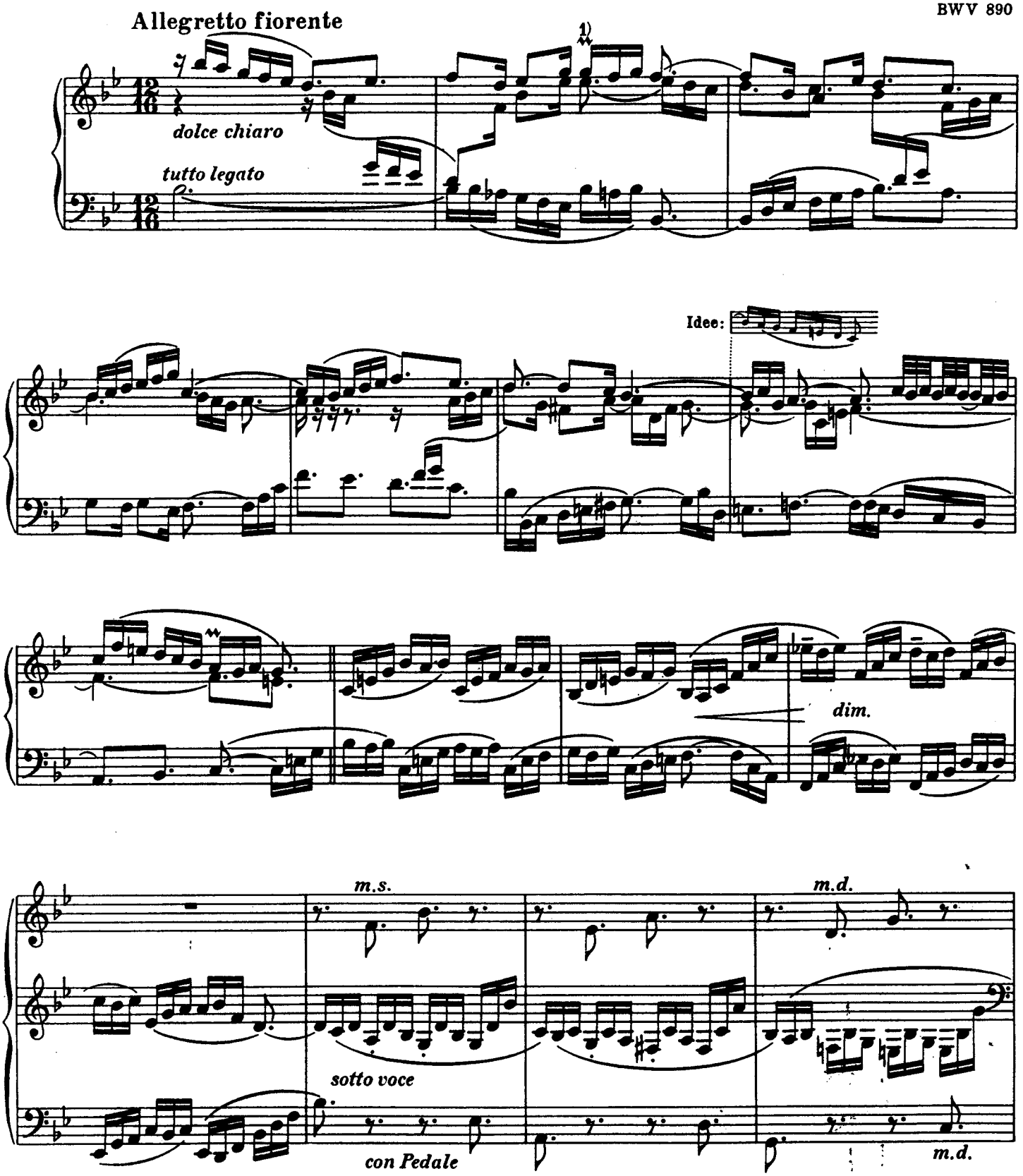

1) Der Pralltriller mit der kleinen Sekunde *(as)* dürfte still ein sein. Wir finden sie in ganz analoger Weise im dritten Takt des Italienischen Konzertes als Vorschlag. Nebenbei bemerkt: die beiden ersten Takte dieses Praeludiums sind eine variierte Form von dem Hauptthema des Italienischen Konzerts.

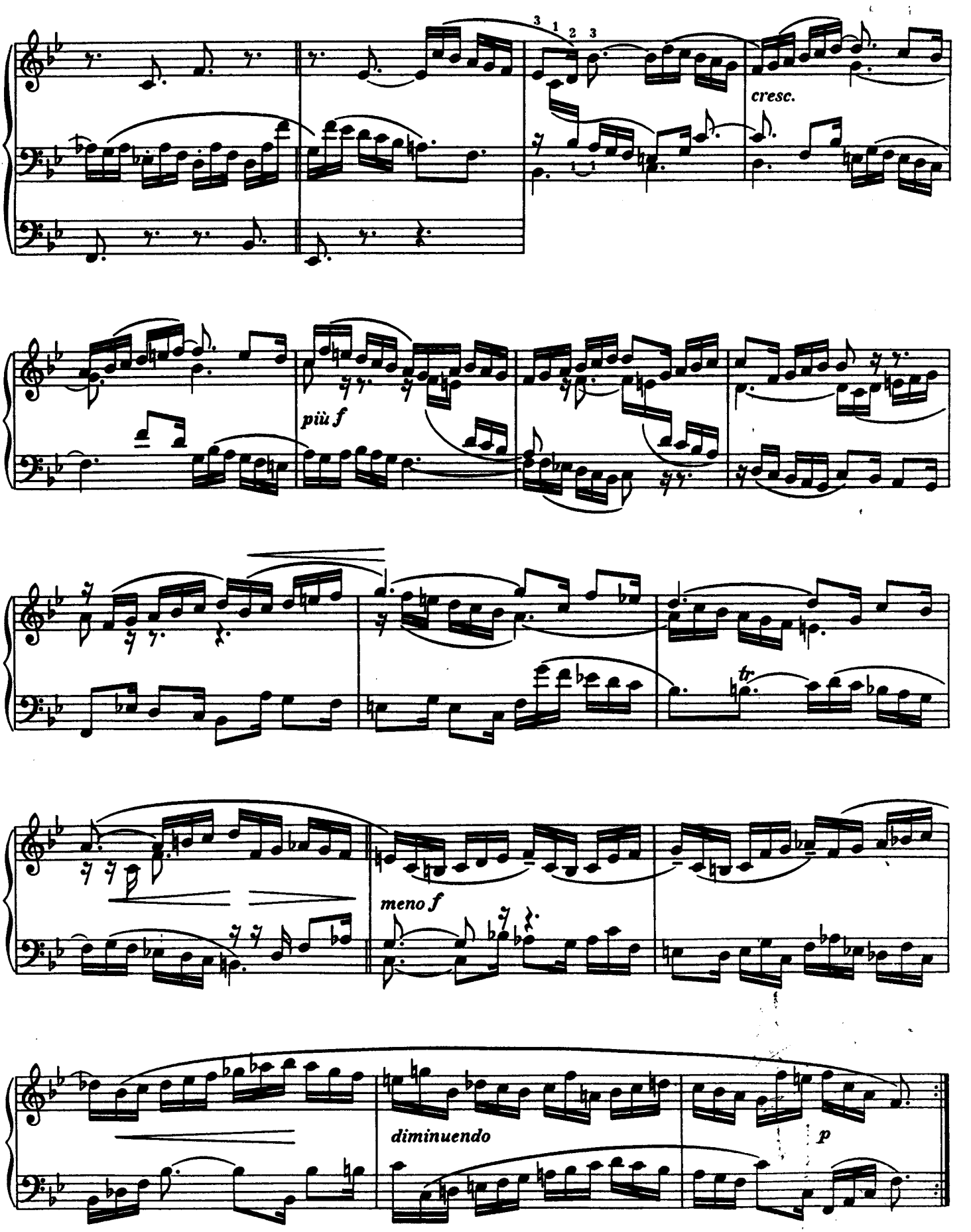
cresc.
più f
tr
meno f
diminuendo
p

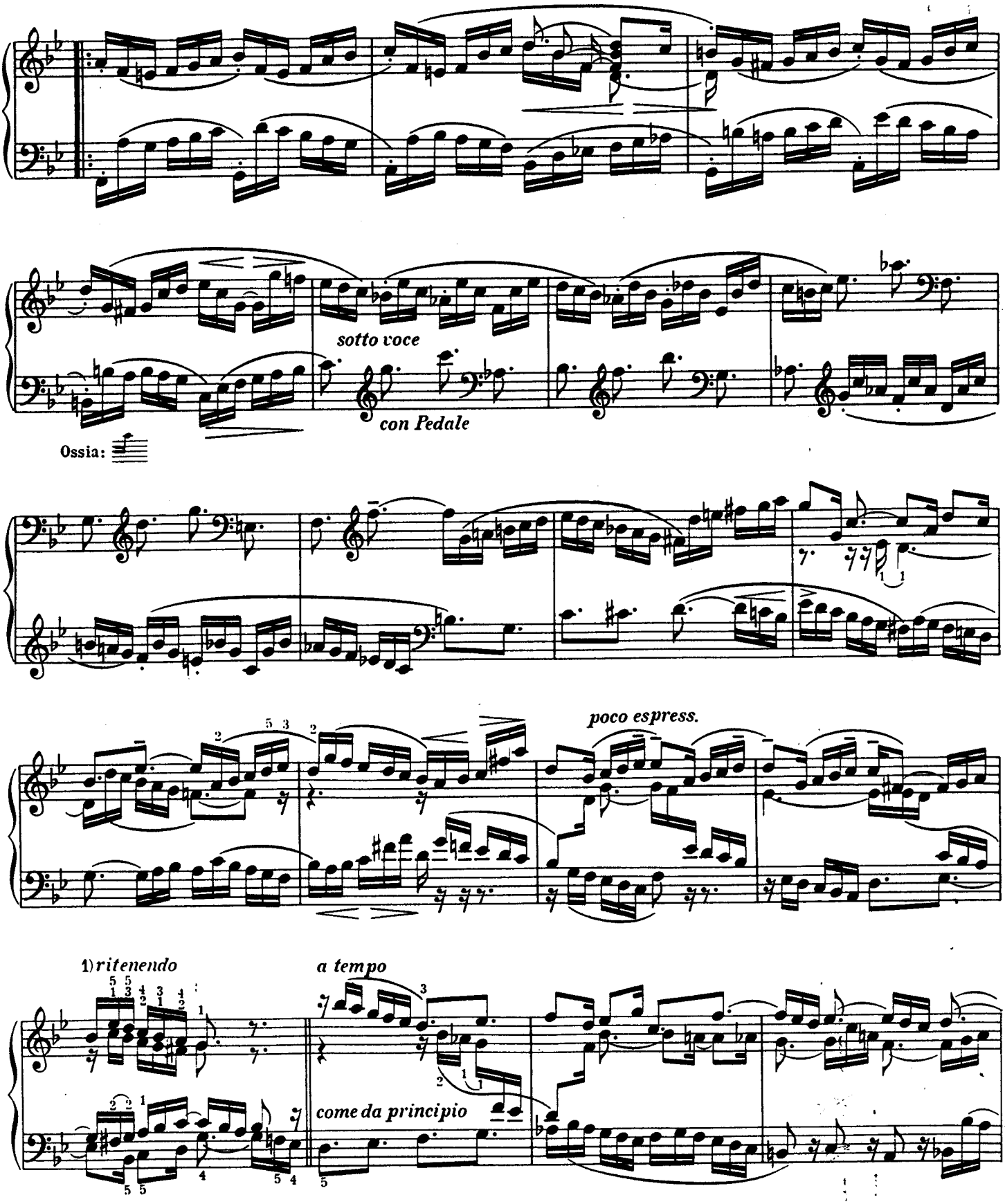

1) Anstatt des *Ritenendo* dürfte ebensowohl eine Fermate auf dem vierten Achtel das Gefühl der Reprise im nächsten Takt ausdrükken können. Der Herausgeber spielt die Stelle annähernd so:

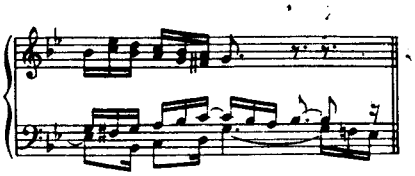

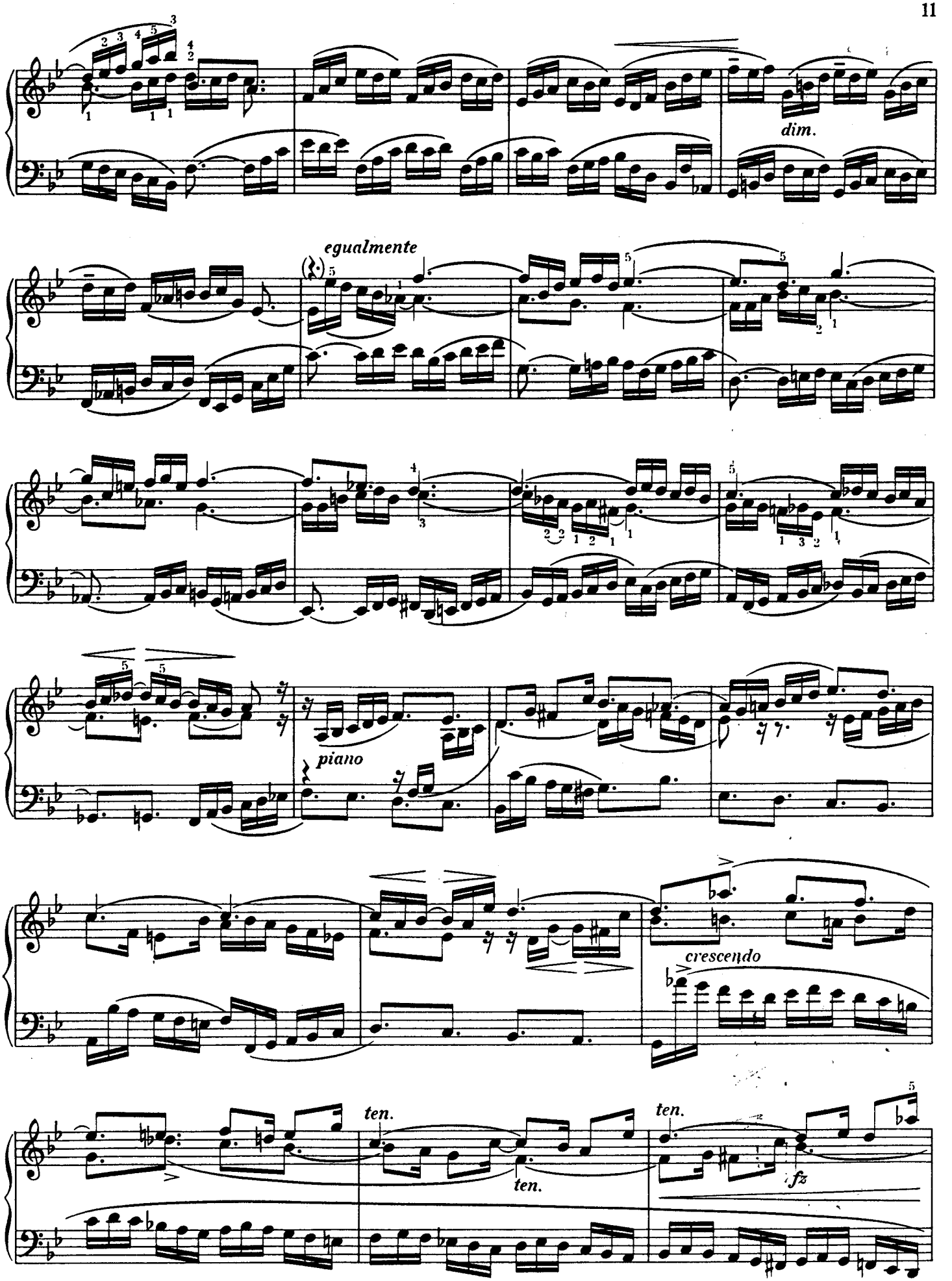
dim.
egualmente
piano
crescendo
ten.
ten.
ten.
fz

5

liberamente

f 1)

ritenendo - - -

a tempo

Ossia:

f (Ossia: *dim.* - - - - *p*)

1) Harmonische Idee der figurierten Fermate

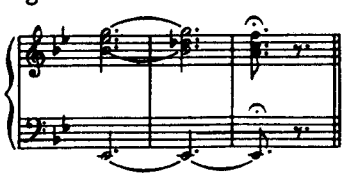

Thematisch-kontrapunktische Idee der Fermate

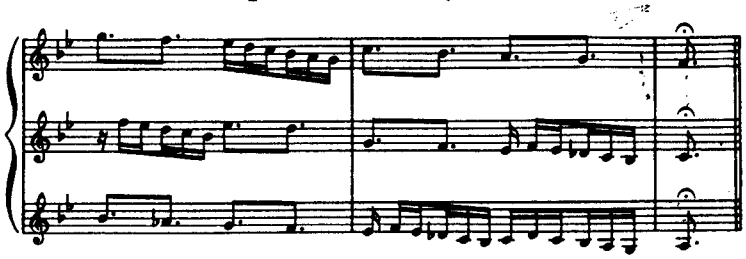

*) Ein gutes Beispiel dafür, wie durch das Mittel der inneren Erweiterung aus einem kleineren Stück ein größeres geschaffen werden kann. Der Kern dieses Praeludiums liegt, an anderen Bachschen Vorbildern gemessen, in einer kürzeren Fassung, die durch eingefügte Zwischenglieder zu dem stattlichen vorhandenen Umfang ausgeweitet wird. Der erste Teil besteht aus einem Hauptsatz, einem Mittelsatz und einem Schlußsatz. Nach zwei regelmäßigen achttaktigen Perioden (Hauptsatz und Mittelsatz) taucht die erste innere Ausdehnung auf, die anstatt geradeaus, über Umwege zum Schlußsatz führt. In dem folgenden Beispiel sind, vom 19. Takt an bis zum Eintritt des Schlußsatzes (28. Takt) die als Überwucherung des Grund-Satzes gedachten Verbindungssätze zur Erläuterung des Gesagten ausgemerzt worden

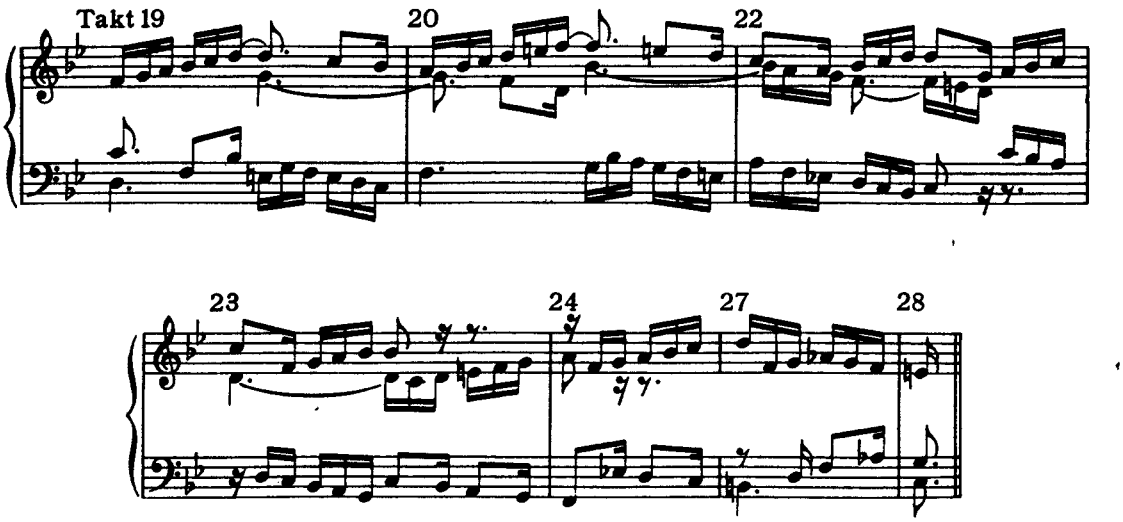

(Es folgen die fünf Takte, die den Schlußsatz bilden.)

Nach dem Doppelstrich beginnt der mittlere durchführende Teil des Praeludiums. Die drei Takte (vom 43. bis zum Ende des 45.) bedeuten eine Parenthese und könnten entbehrt werden

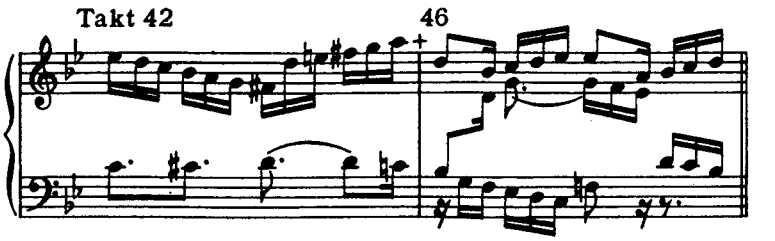

Der dritte Teil wird auf dem 49. Takt eröffnet und als frei-symmetrisches Seitenstück zum ersten fortgesetzt. Aber, anstatt daß, wie diese Anordnung verspricht, der Schlußsatz dem bereits reichlich erweiterten Mittelsatz sich anschlösse, hebt mit dem 65. Takt eine schwungvoll-rollende Kadenz an, der nach einer Fermate noch eine Variation ihrer selbst angehängt wird. Dieses Ganze überbrückt die Strecke zwischen dem 64. und dem 83. Takt, welche beide in der ursprünglichen Idee zueinander gehören. Nach unserer Rekonstruktion ergibt die Anzahl der Takte die folgenden Ziffern: für den ersten Teil 28, für den zweiten und dritten 34; zusammen 62. In Wirklichkeit zählt das Stück 87 Takte. Man greife bei dieser Gelegenheit auf die beiden einige Ähnlichkeiten bietenden älteren Fassungen der Praeludien in *C dur* und in *d moll* zurück. Der Ähnlichkeit des ersten Motivs im Vorspiel mit dem ersten Takt des Fugenthemas 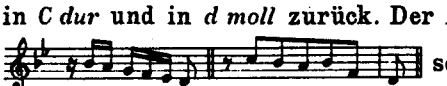 scheint mir Bach sich nicht bewußt gewesen zu sein; doch ist etwas Schwesterliches an den beiden Stücken nicht zu verkennen.

Kompositions-Studie

Das B-dur-Praeludium auf seine Grundform zurückgebildet

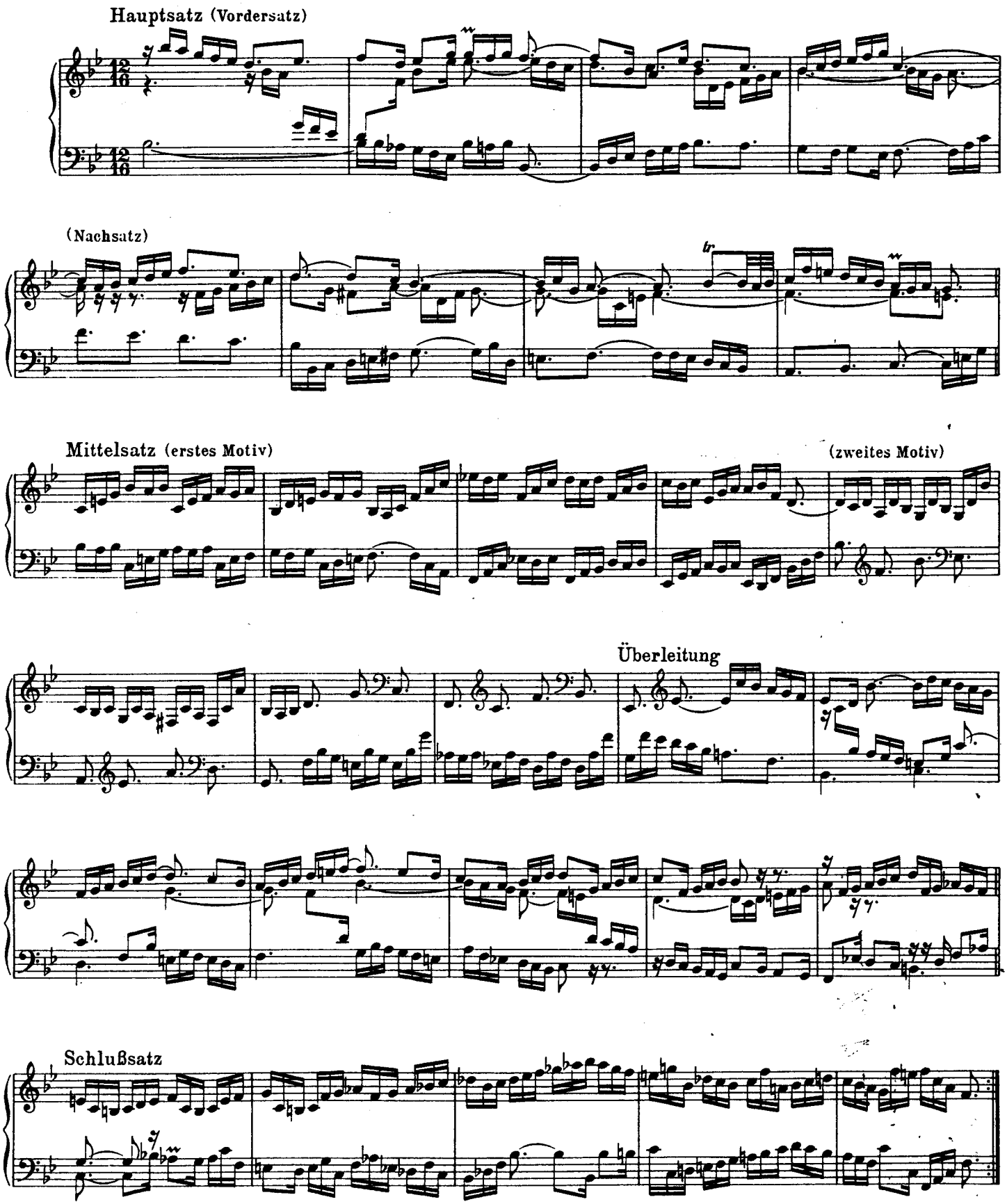

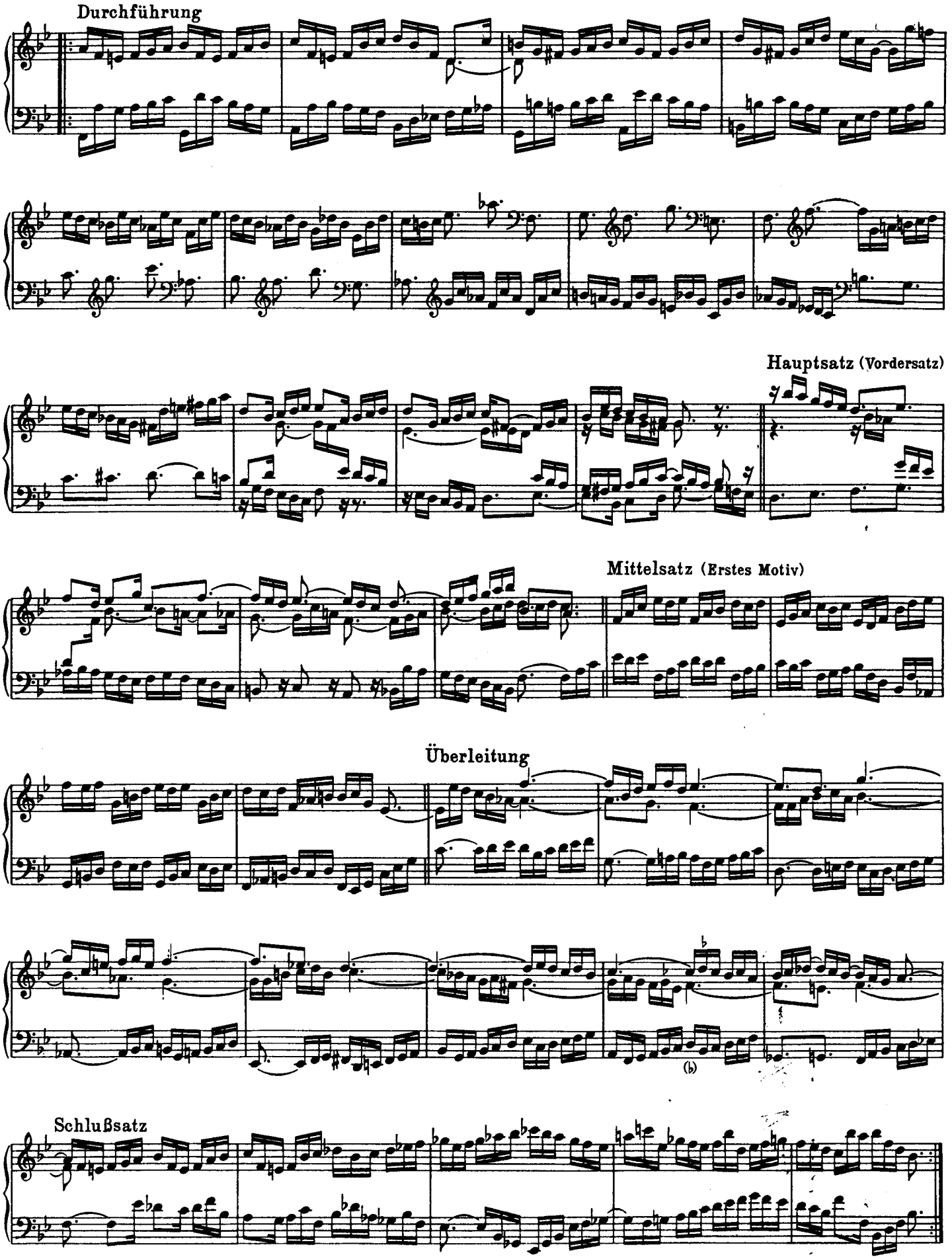
Durchführung
Hauptsatz (Vordersatz)
Mittelsatz (Erstes Motiv)
Überleitung
(b)
Schlußsatz

FUGA XXI

a 3

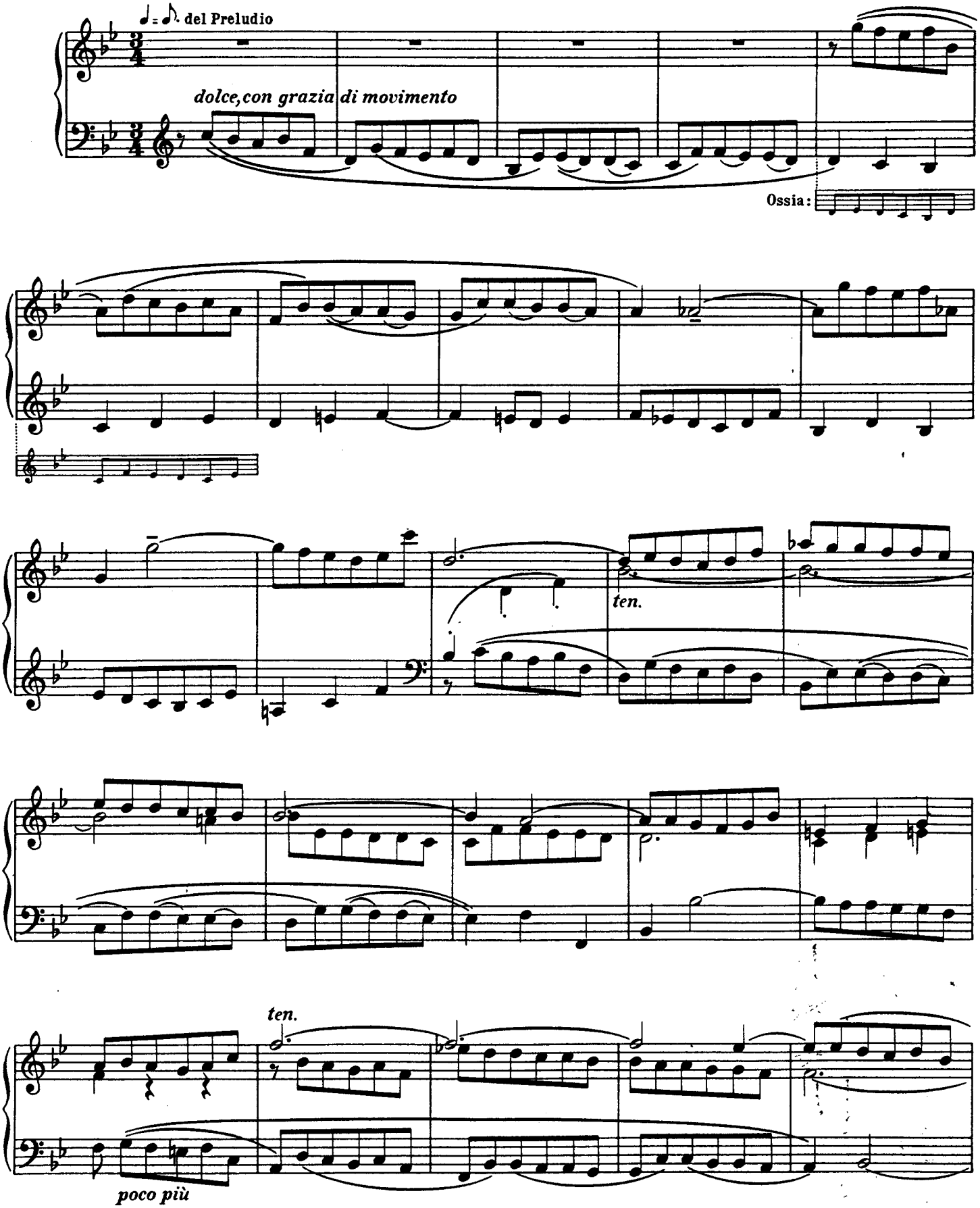
♩ = ♪. del Preludio
dolce, con grazia di movimento
Ossia:
ten.
ten.
poco più

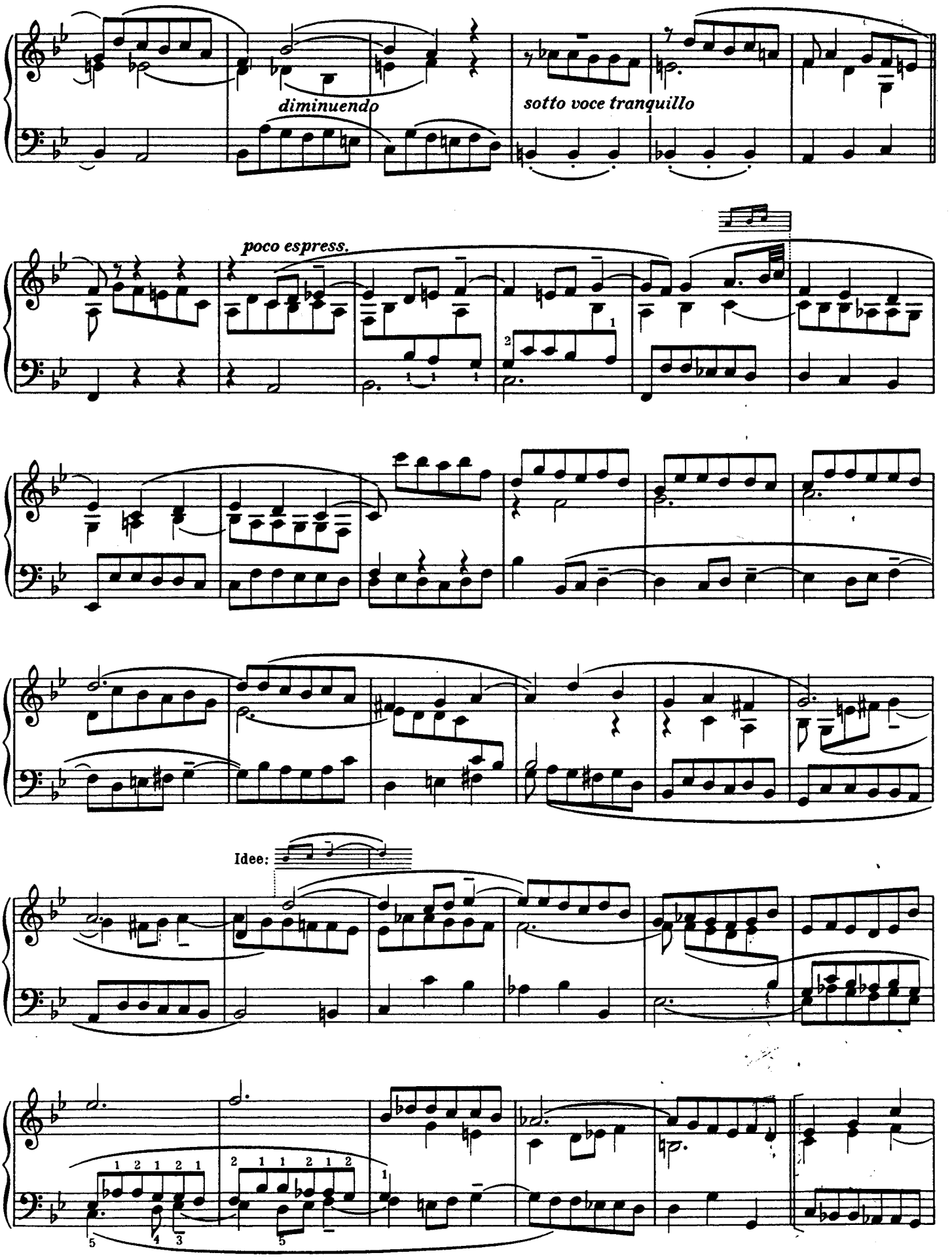
diminuendo
sotto voce tranquillo
poco espress.
Idee:

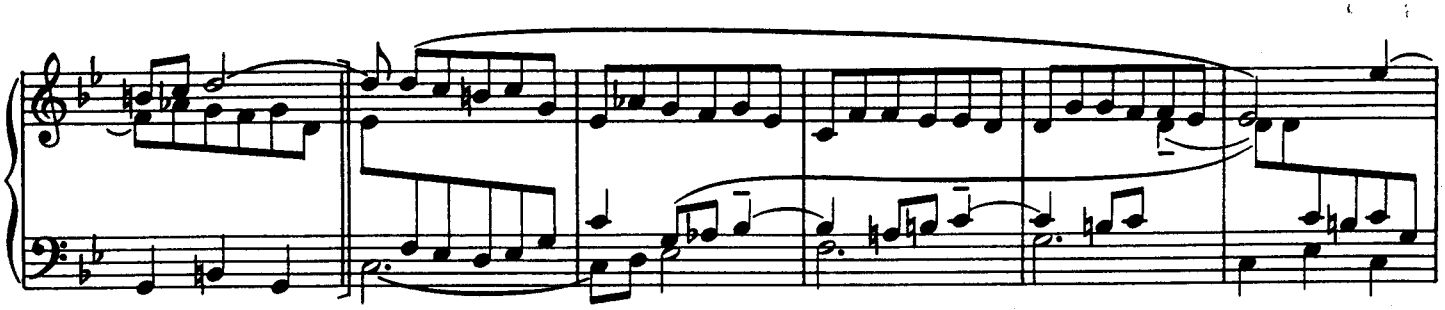

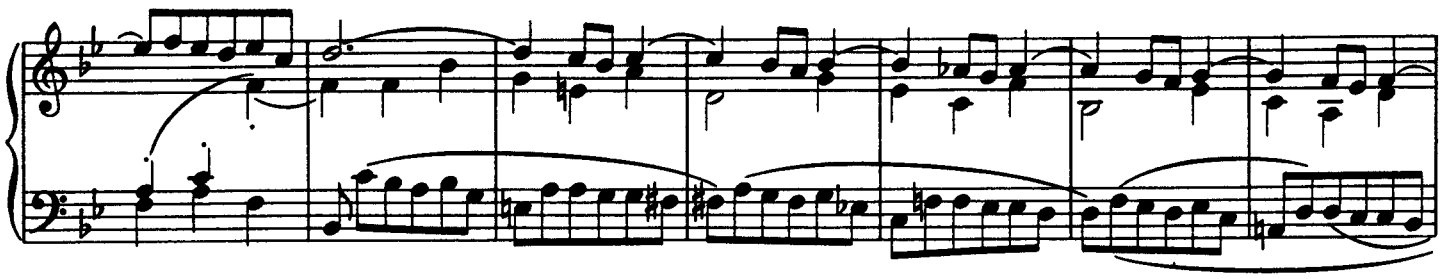

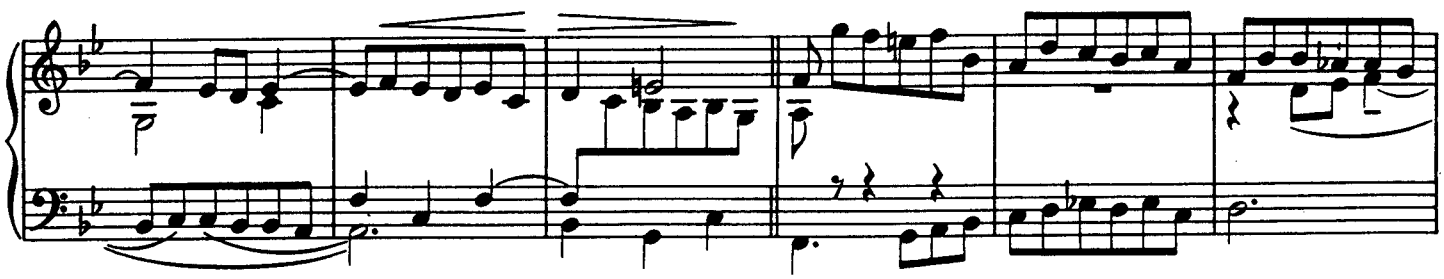

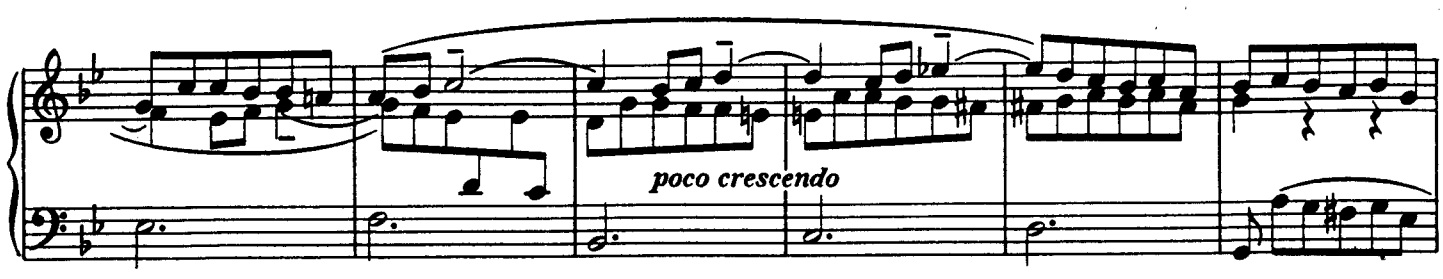

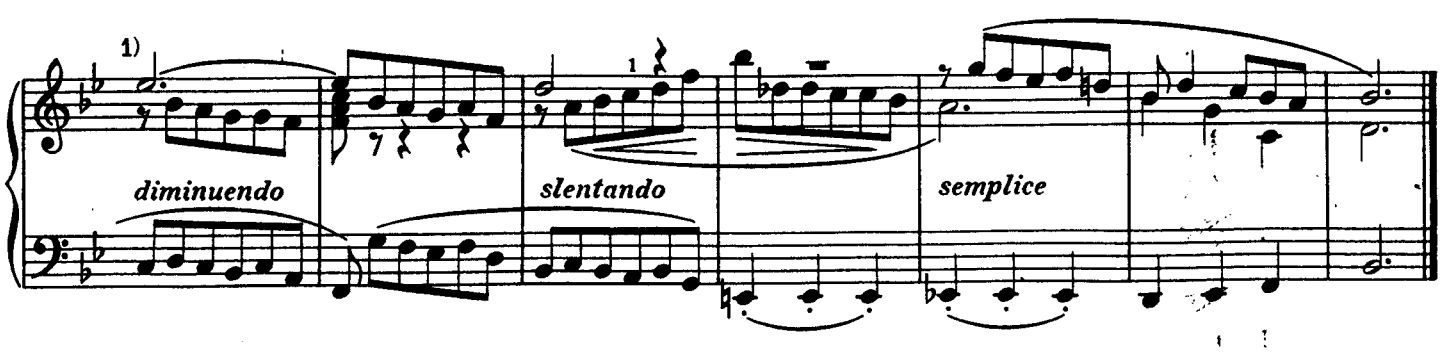

1) Vorschlag zur Ausführung

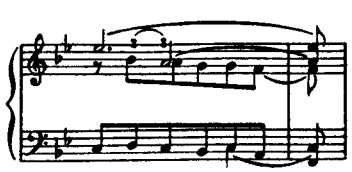

Das Thema ist eine Variation von 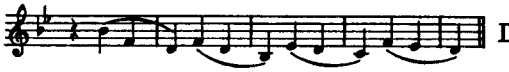 Die Idee, die Exposition vorerst auf die einfachere Form des Themas zu bauen und dies allmählich durch die Bewegung des Kontrasubjekts in seine Variante überzuführen, wäre nicht ohne Reiz gewesen:

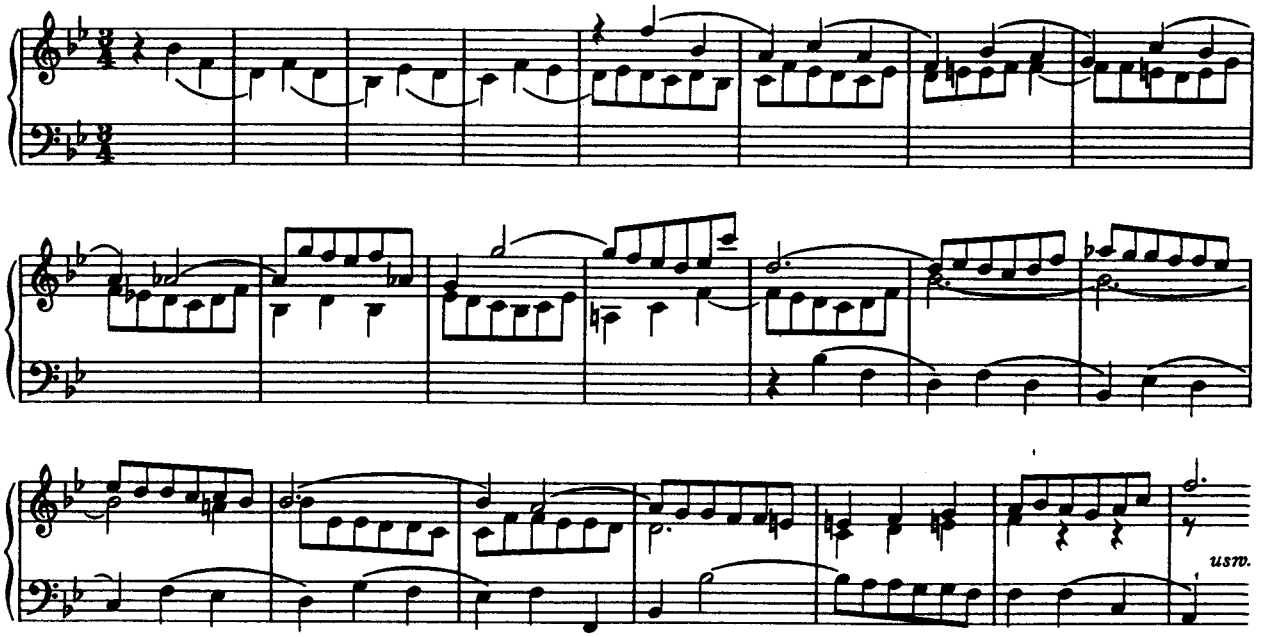

Mit dem 32. Takt sollte die Variation einsetzen, das heißt: es sollte die Fuge im Wortlaut des Originaltextes weitergehen. Bei diesem zweiten Teil treten zwei obligate Kontrasubjekte auf, die die Eigenschaft haben, von zwei verschiedenen Stufen aus das Thema begleiten zu können – nämlich ihre Rollen zu tauschen – indem das eine die Variation des andern ist:

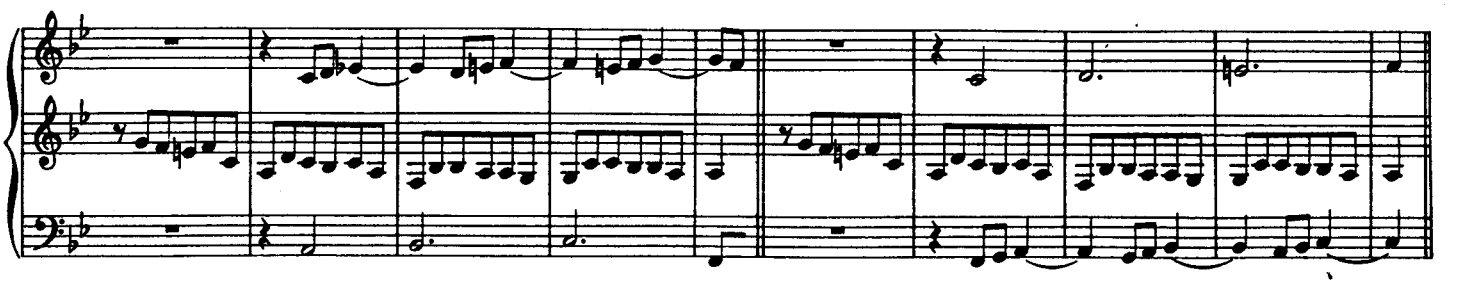

Die Schlüsse des ersten und des letzten Teils, gleichgestaltig, klingen liedmäßig aus; wie denn im allgemeinen die Fuge durchaus nicht streng, eher im Charakter eines ruhigen Tanzes sich anläßt.

Die Verbindung von Liedform und Fugenform läßt sich an den Variationen 10 und 22 in Bachs Aria mit 30 Veränderungen beobachten und mit diesem Stück vergleichen. Nach diesen Mustern scheint dem Herausgeber auch die Fughetta in Beethovens Diabelli-Variationen angelegt zu sein. Ihr Thema ist dem unserer Fuge sogar nahe verwandt:

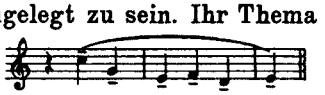

Aus diesen Fugen-Variationen hat sich wohl die Idee und Gestalt der Schlußfuge in den späteren deutschen Variationswerken entwickelt, an der eine Berechtigung und ein geistiger Zusammenhang mit dem Gesamtwerk nicht immer nachweisbar ist. Am engsten ist die Beziehung zwischen Thema, Variation und Fuge in Beethovens Klavierfassung der Eroica hergestellt, wo ebenso das Thema zu den Variationen wie auch das Thema zu der Fuge aus der Wurzel des Basses erwachsen; eine Form, die im übertragenen Sinn wiederum auf die Passacaglia zurückweist. Kreuzungen zwischen Fugenform und Sonatenform sind seltener anzutreffen, können aber sehr günstig ausfallen; davon ist dem Herausgeber ein meisterlicheres Beispiel als die Ouverture zur Zauberflöte, nicht erinnerlich. Endlich sei noch angeführt, daß die Bachsche Gigue aus einer Mischung von Tanzform und Fugenform gebildet ist.

PRAELUDIUM XXII

BWV 891

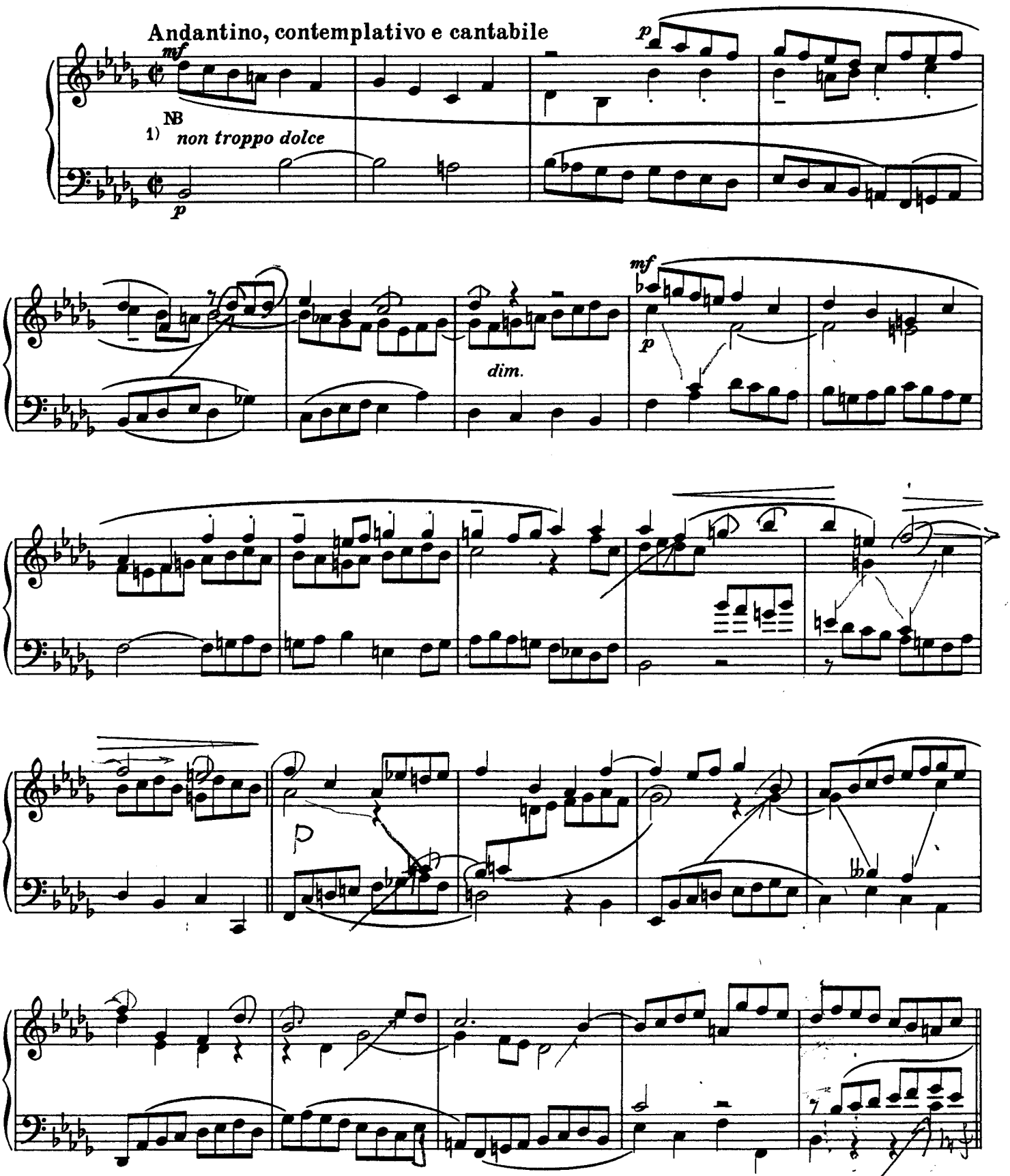

1) Das Alla breve-Zeichen (¢) verdoppelt bereits das Tempo, derart, daß Riemanns Allegro risoluto unerklärlich erscheint. Der Herausgeber empfindet wohl das Fließende in der Bewegung des Satzes, die indessen nicht auf Kosten des intimen Charakters überhastet werden sollte.

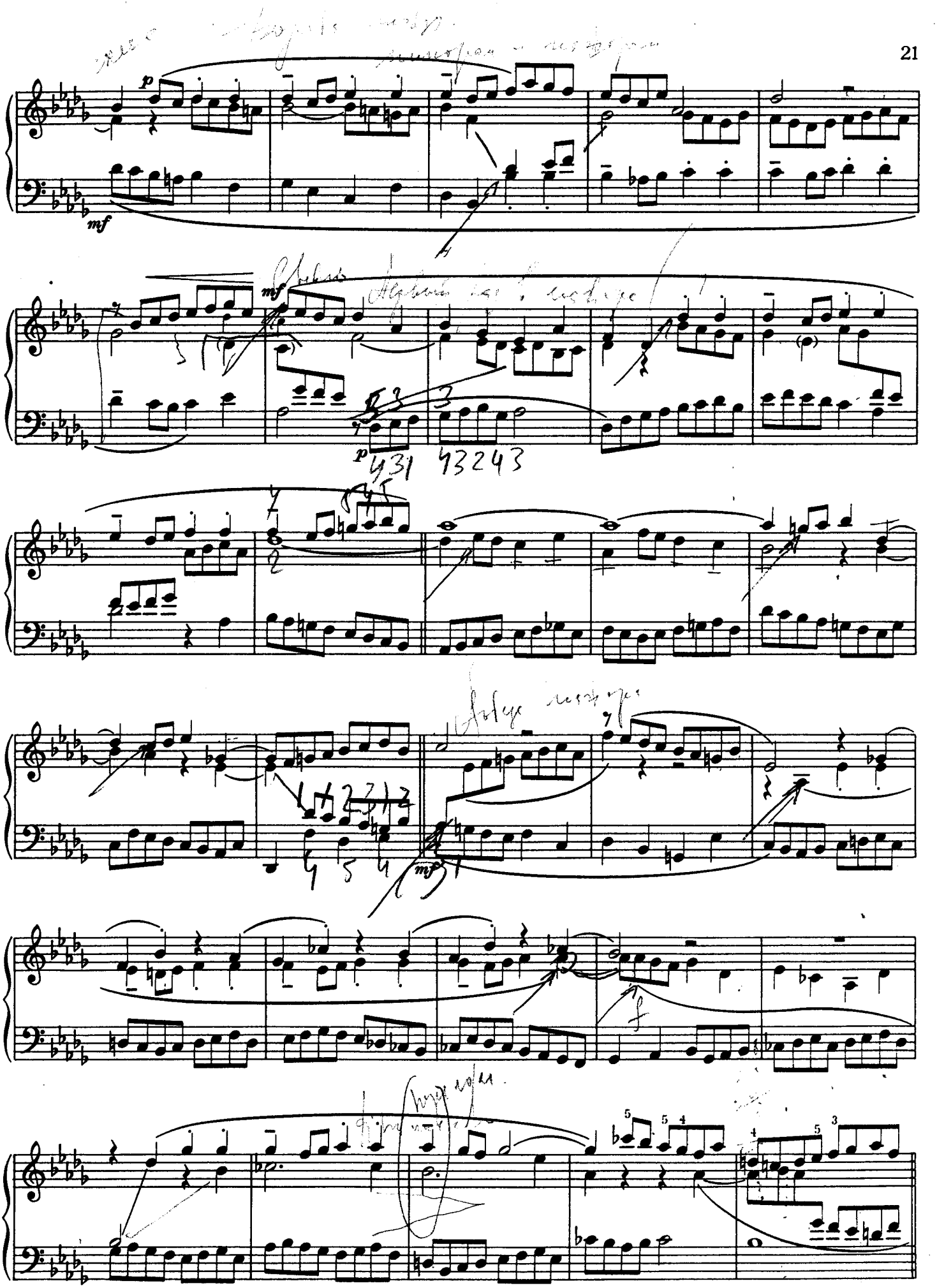
p
mf
mf
p
mf
f

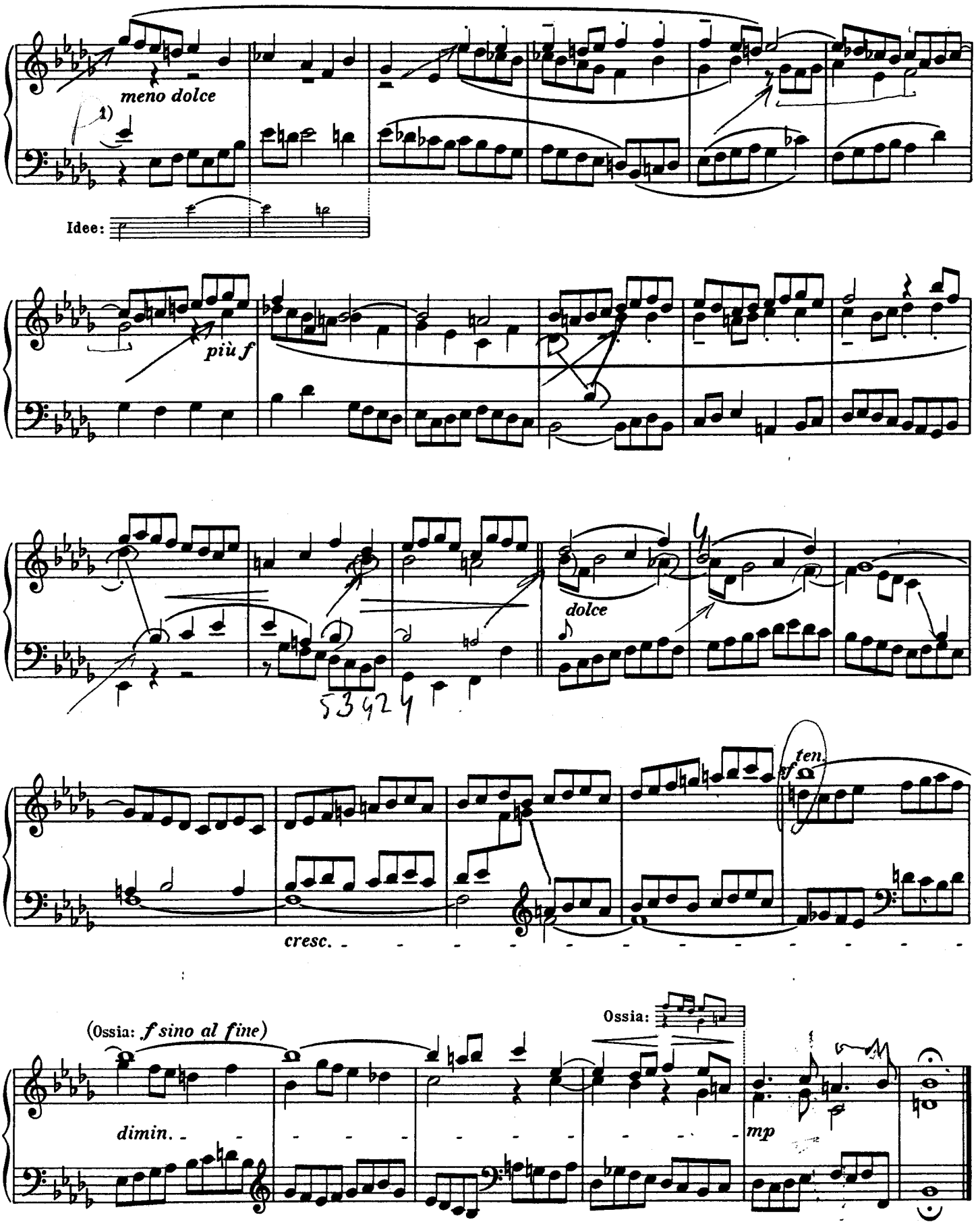

1) Getreue Umkehrung des ersten Teils bis zum nächsten halben Doppelstrich.

NB. Das Thema, von der Mittelstimme angesagt, umfaßt volle fünf Takte, was durch den Vortrag verständlich gemacht werden soll. Zugleich deutet im fünften Takt der Baß die Umkehrung an. Im dritten und vierten Takt bringen die beiden äußeren Stimmen Variationen des Themas, während es in ihrer Mitte weiterschreitet.

Die Form, ebenso eigenartig wie abgerundet, kann in vier Abschnitte geteilt werden, von denen jeder (der dritte ausgenommen) eine Durchführung des Themas, von einem freien Zwischenspiel gefolgt, enthält. Der dritte Teil unterscheidet sich von den anderen dadurch, daß er ohne Zwischenspiel an den nächsten anknüpft und daß je zwei Stimmen in der Darstellung des Themas sich ablösen. Im letzten Abschnitt verwandelt sich das Zwischenspiel zur Coda.

Das Thema ist, genau gesehen, ein melodisches Fugensubjekt, das wie eine Mollvariation des Motivs aus der vorigen B dur-Fuge klingt.

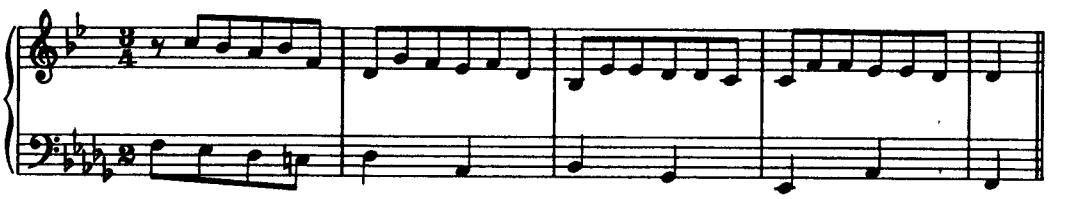

Als Fugenthema behandelt würde es zu der Gattung der modulierenden Subjekte gehören müssen und etwa die folgende Gestalt annehmen

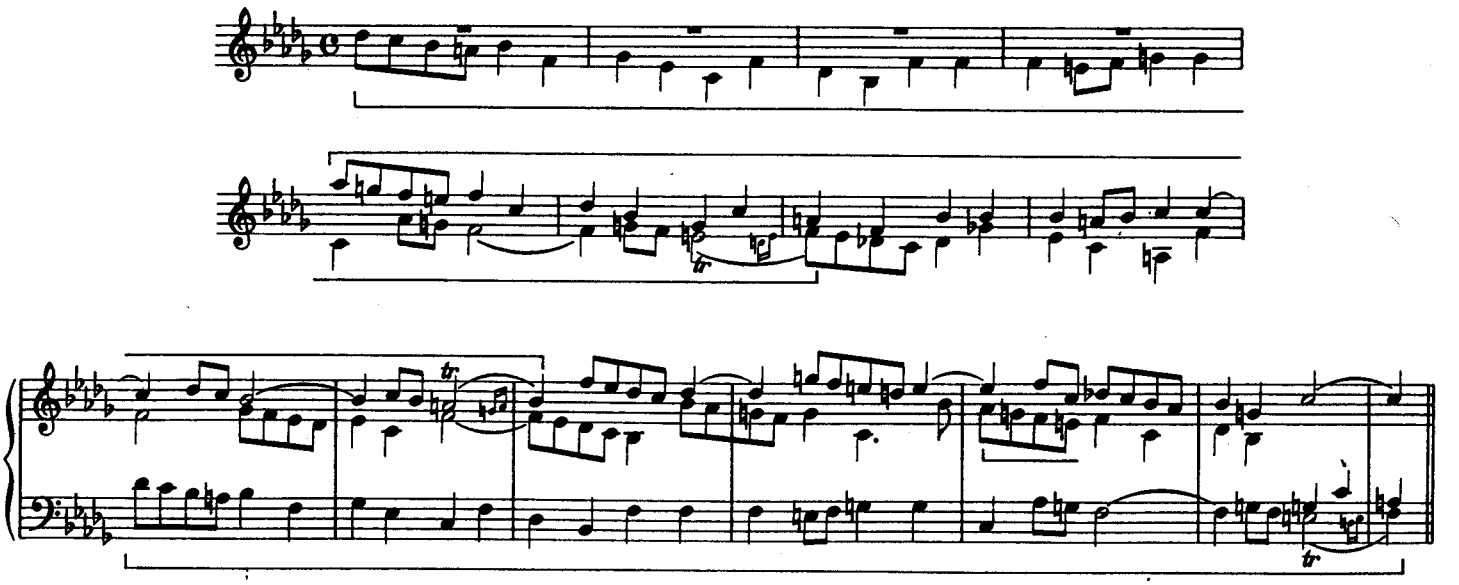

Der Kanon in der Quarte wäre vollständig durchführbar

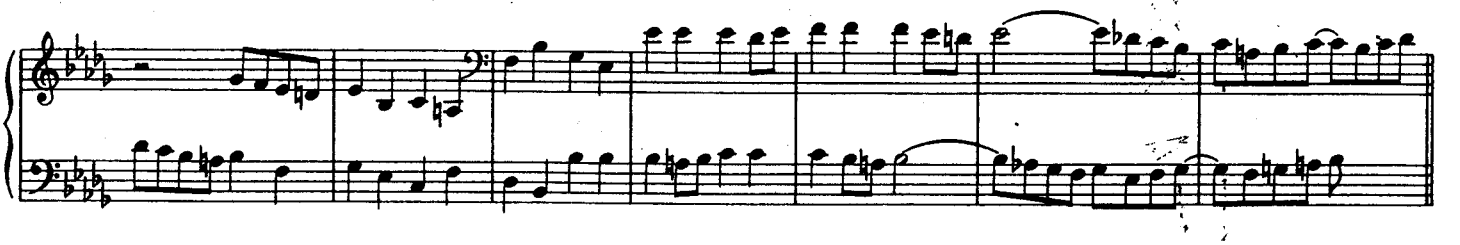

Mannigfache andere kanonische Formen sind in dem Motiv enthalten.

FUGA XXII

a 4

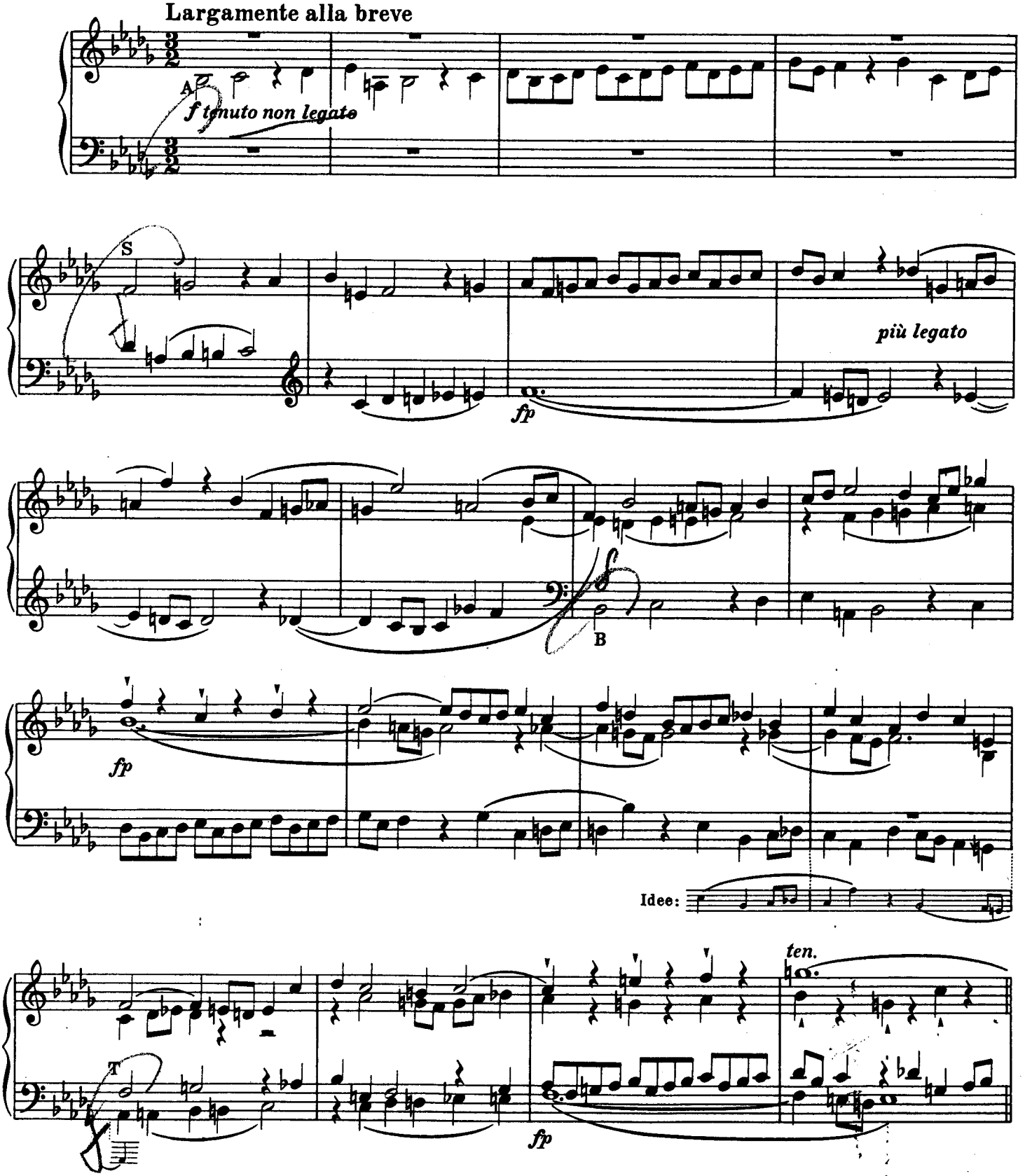

Der Herausgeber hat diesmal die Stimmen unabhängig von ihrer Verteilung auf die beiden Hände vom dritten Eintritt des Themas ab je zu zweien auf jedem System notiert, wie es im Original niedergeschrieben steht und wie es der in erster Linie polyphonen Bedeutung des Satzes entspricht.

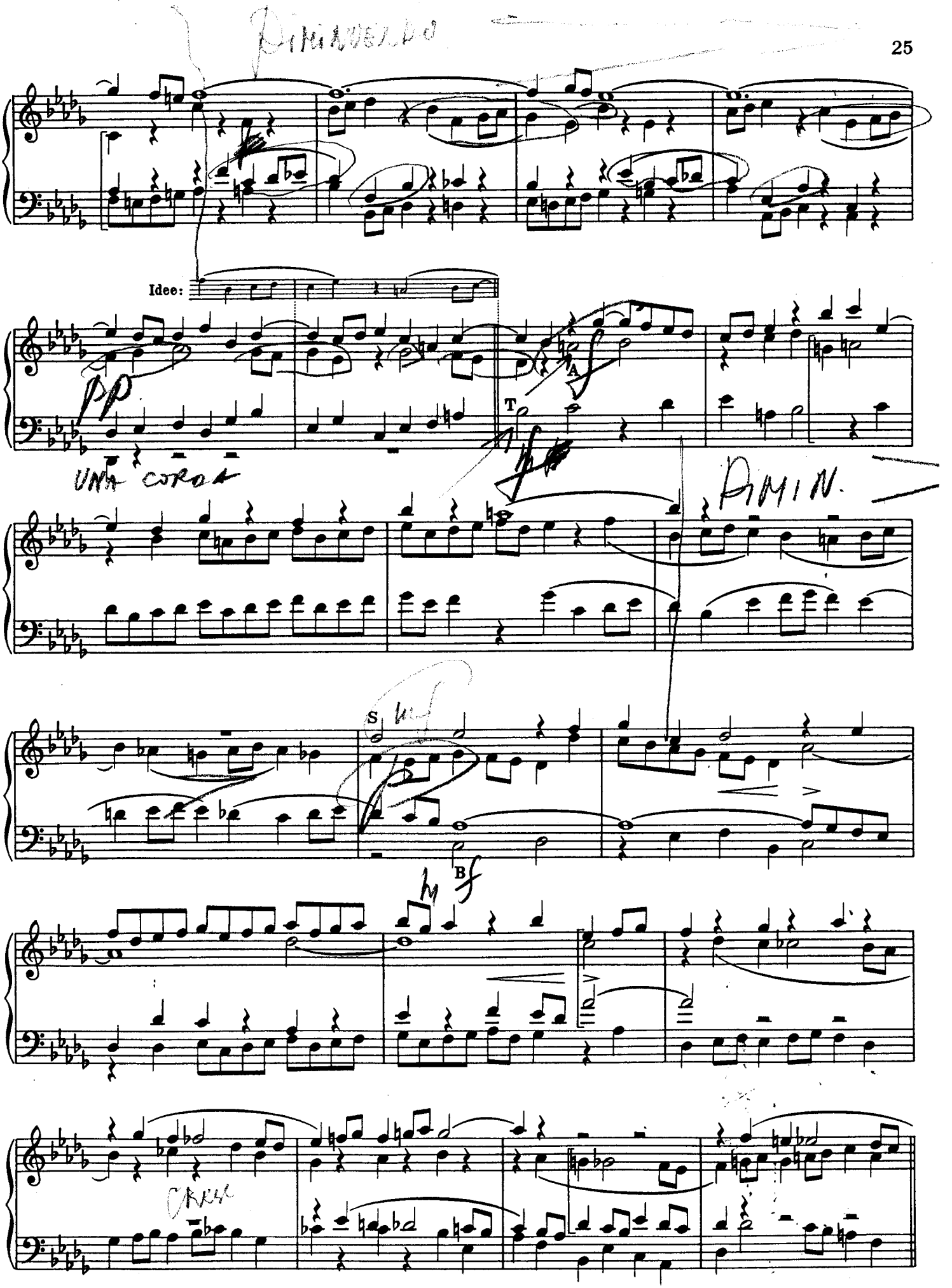
Idee:
pp
UNA CORDA
T
A
DIMIN.
S
B
CRESC.

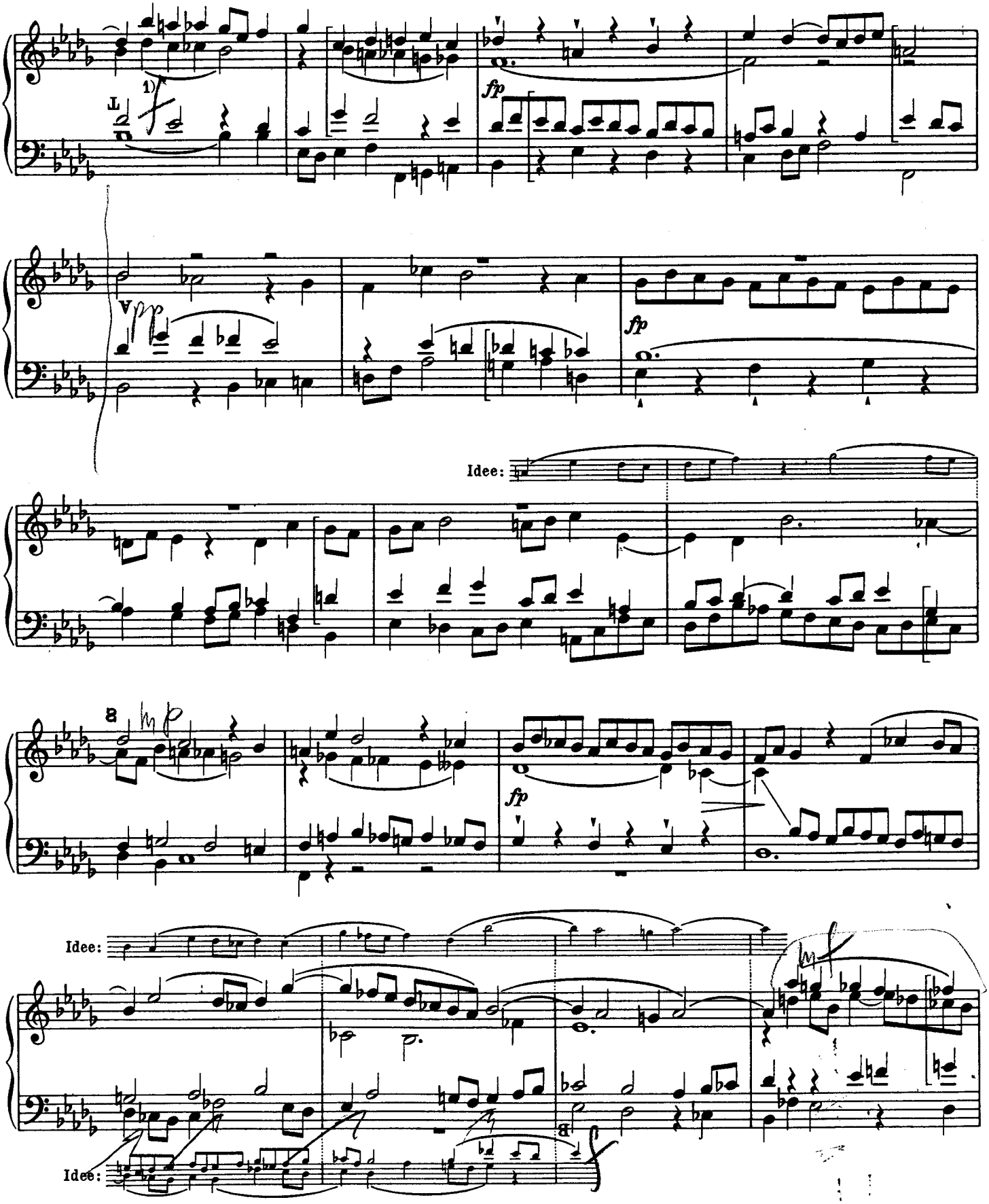

1) Die vollständige Umkehrung des Kontrasubjektes müßte lauten:

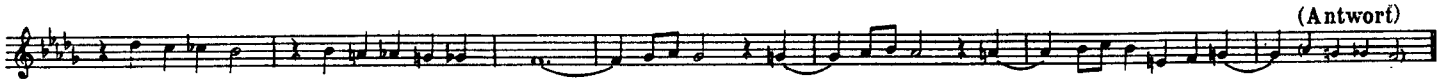

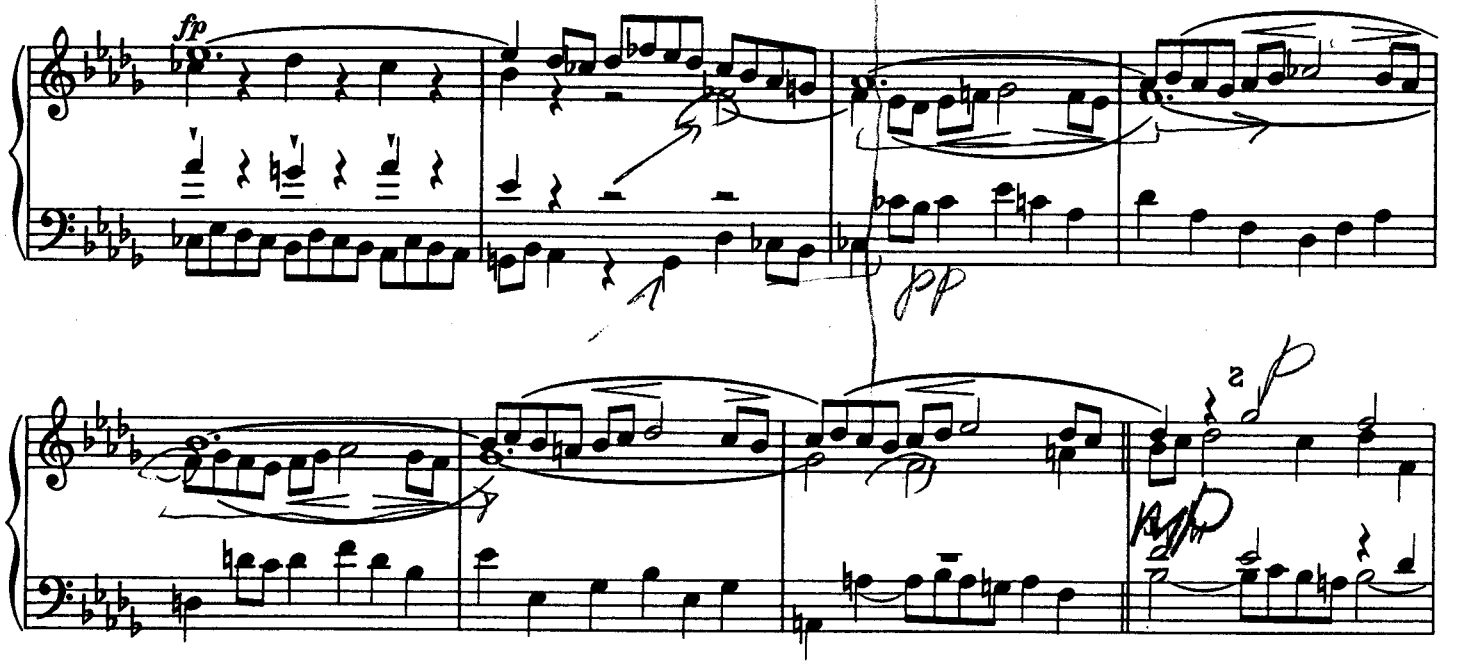

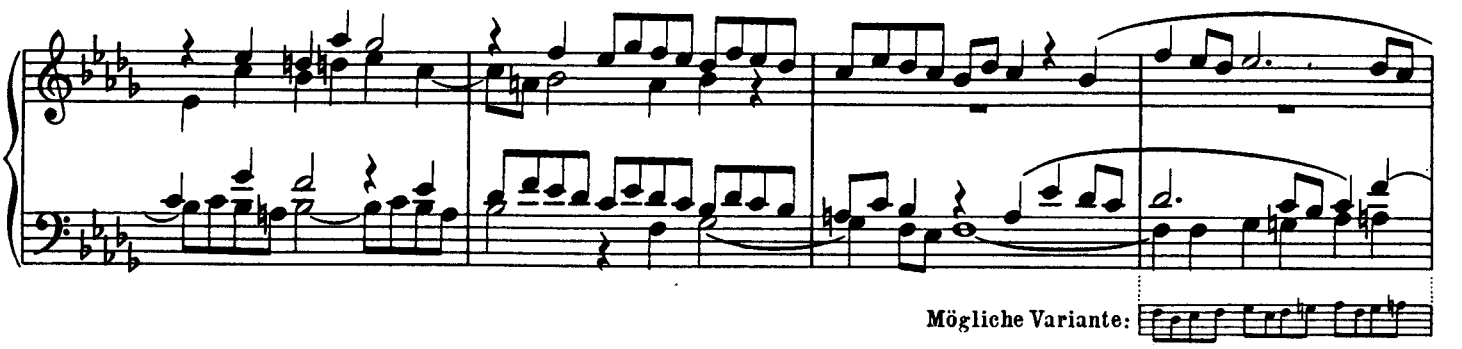

Mögliche Variante:

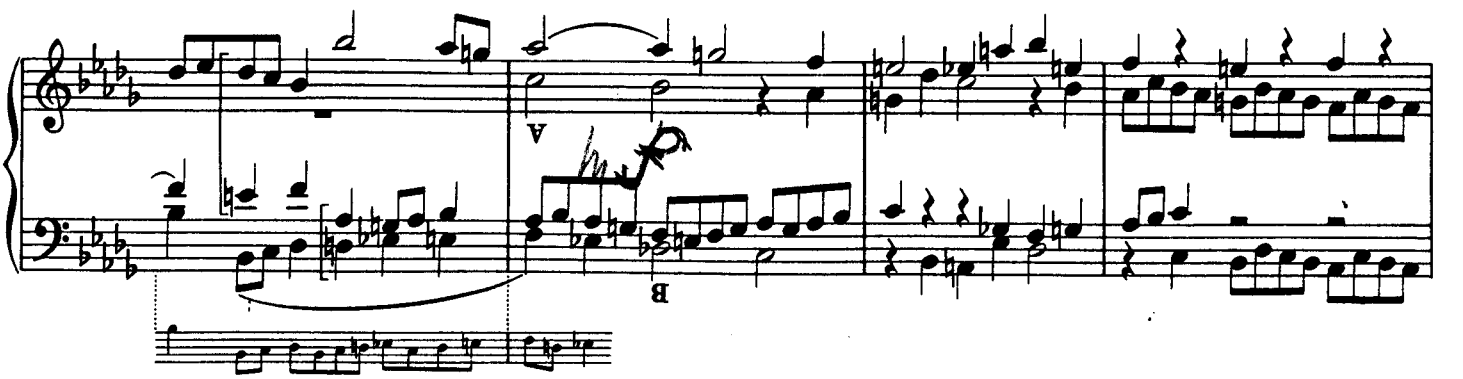

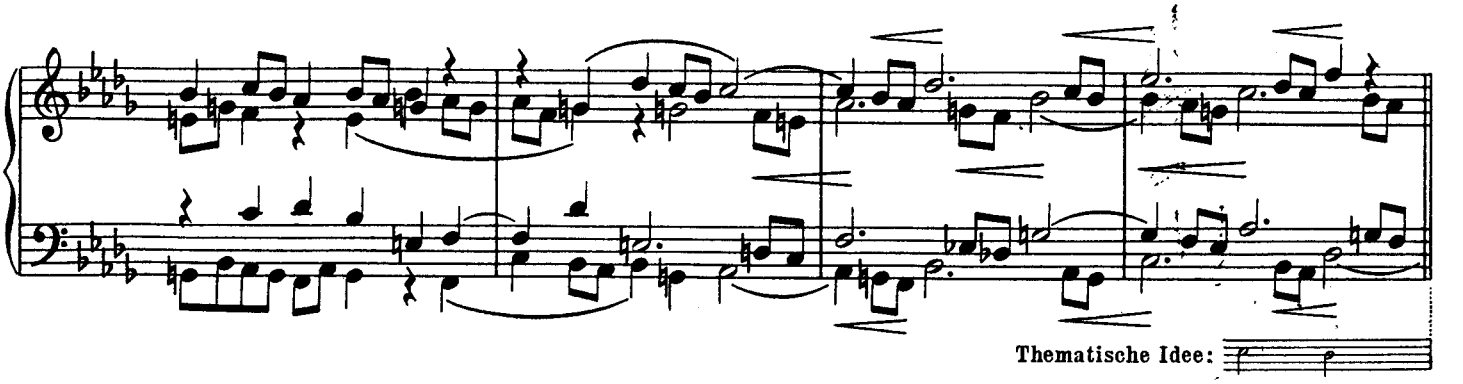

Thematische Idee:

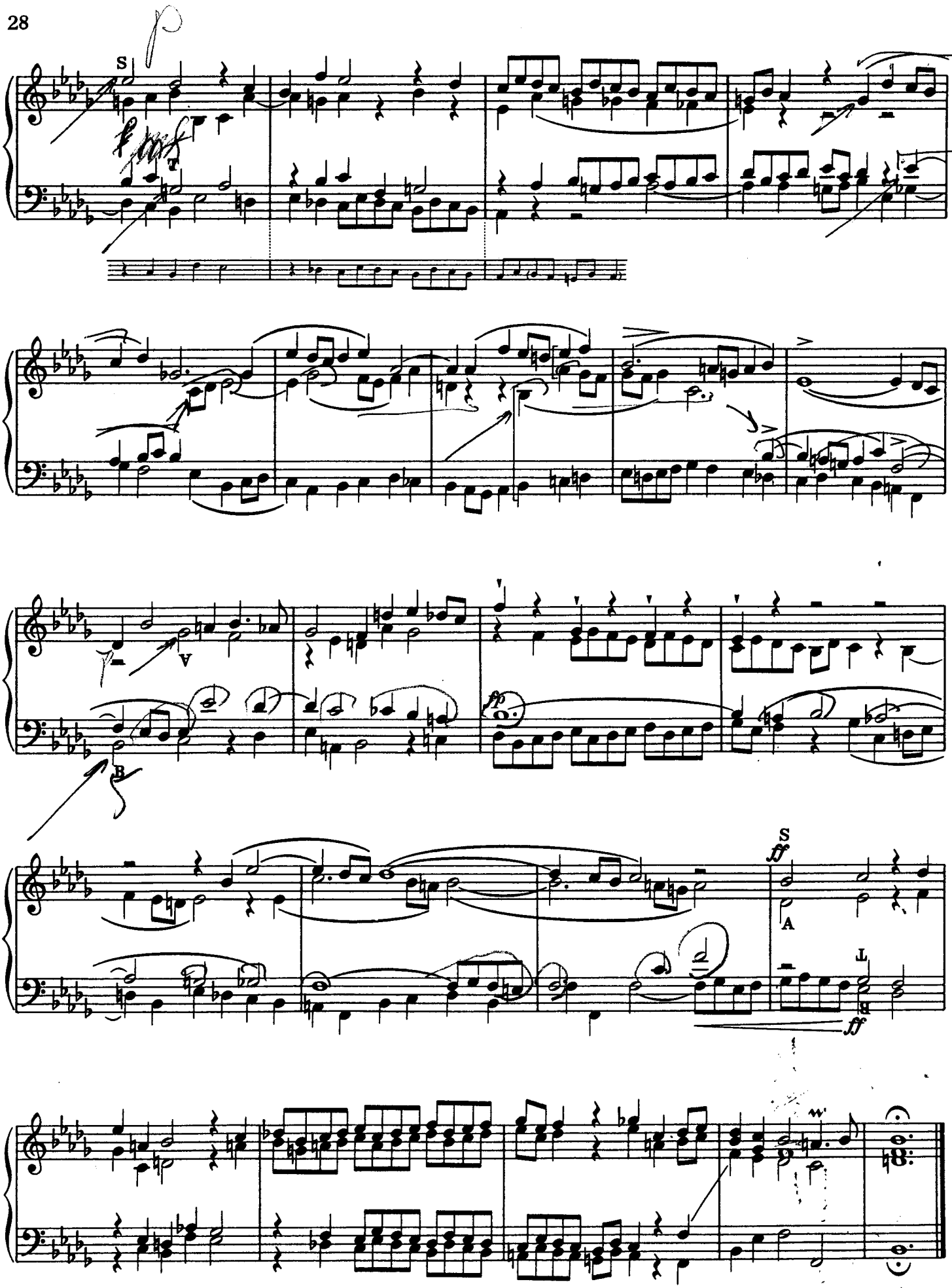
S
T
V
B
fp
S
ff
A
L
ff

Es ist zu bewundern, wie hier ein kontrapunktisch-souveräner Instinkt ein Motiv von beispielloser Verwendbarkeit ersann, zumal dessen melodischer und rhythmischer Schwung auf etwas Konstruiertes nicht schließen läßt. Nachahmungen des Themas sind von allen Intervallen aus möglich, sowohl in der geraden wie in der Gegenbewegung, und zwar derart, daß der Abstand einer Stufe im Raum mit dem Abstand einer halben Note in der Zeit zusammentrifft.

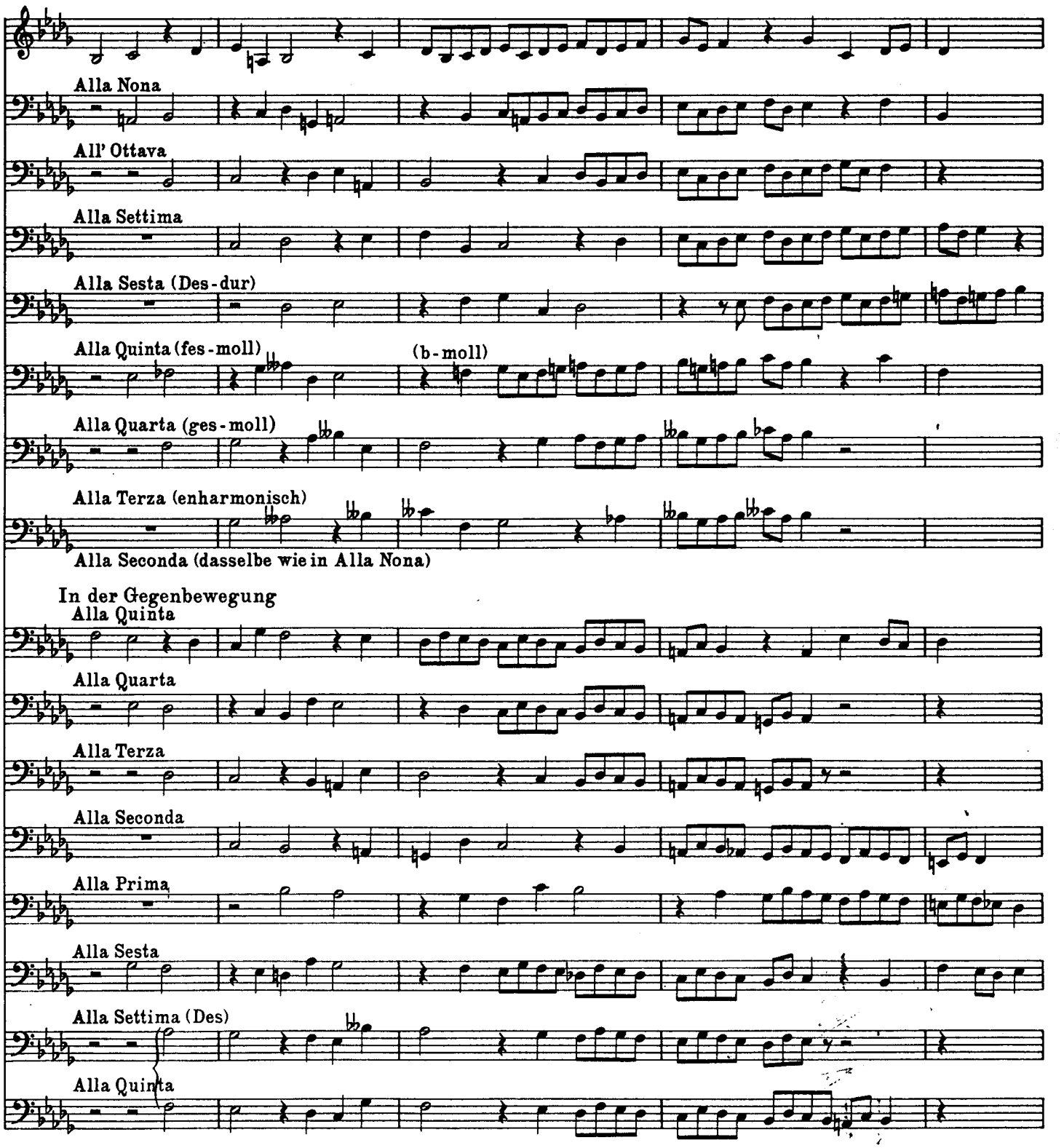

In dieser Tabelle ist jede Zeile im Verhältnis zur obersten (dem Originalthema) gedacht; doch lassen sich die Zeilen wahlweise auch untereinander kombinieren und – nicht minder günstig – in Dur verwandeln. Davon ein Beispiel (siehe nächste Seite):

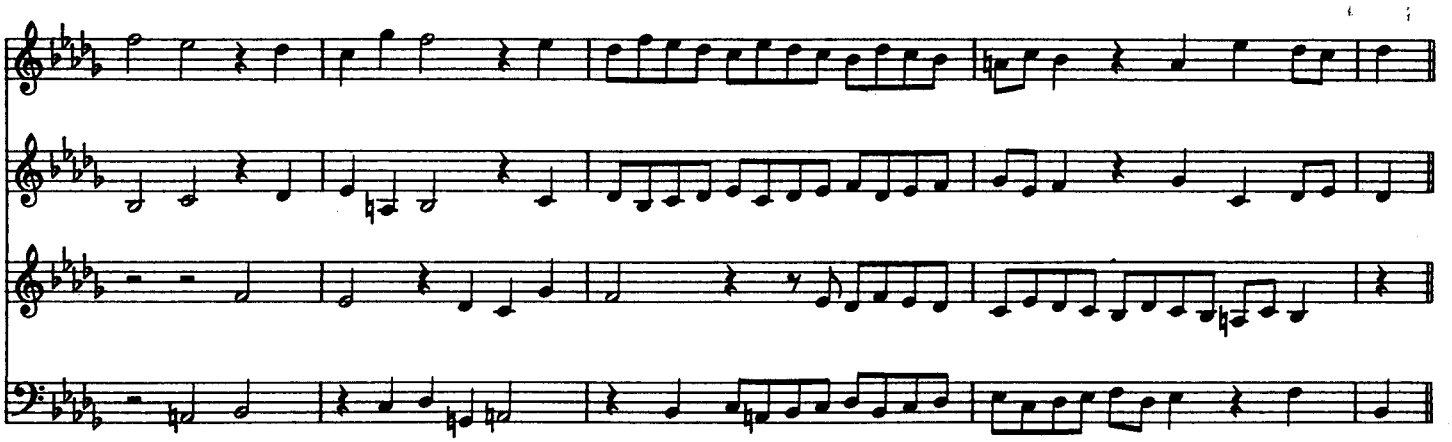

Den Schlüssel zu der kanonischen Allseitigkeit dieses Subjekts glaube ich in dem Umstand gefunden zu haben, daß das Motiv einen latenten Dezimen-Kontrapunkt in sich enthält, der in Sekunden-Schritten und in halben Noten gleichmäßig aufsteigt; derart, daß jede gegebene halbe Note zum Anfangspunkt des Kanons gemacht werden kann:

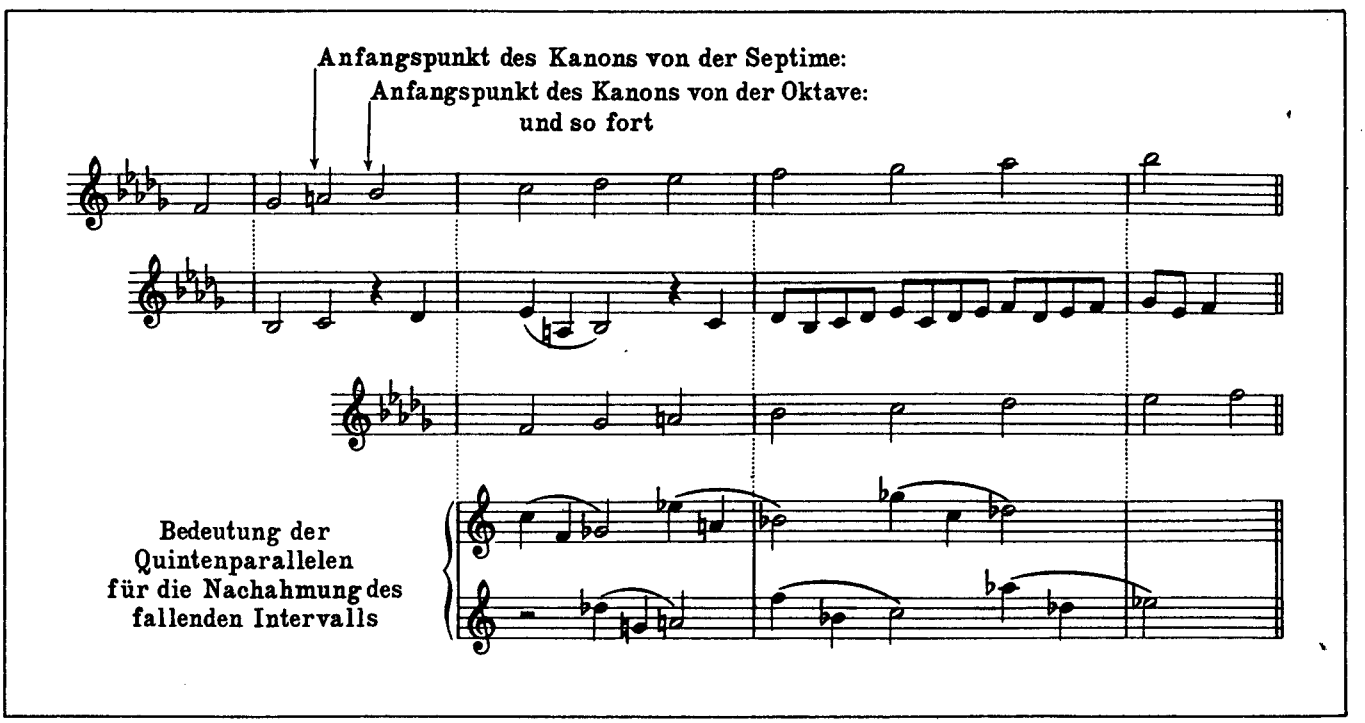

ferner, daß die ebenfalls latente Harmonie des Themas auf zwei einzigen Akkorden basiert, deren Summe die sämtlichen Töne der Skala umfaßt, und die abwechselnd wiederkehren

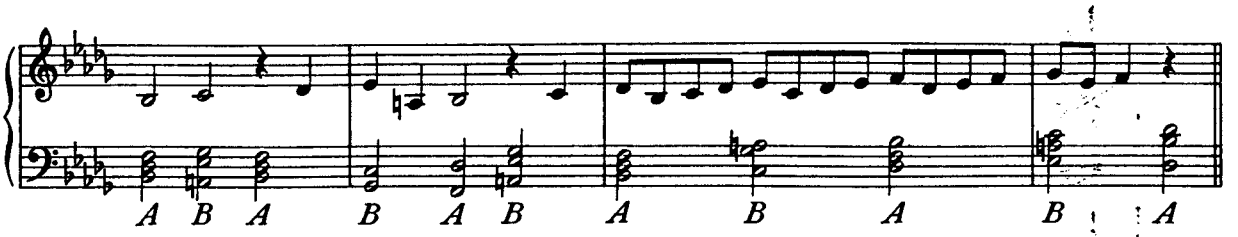

in der Weise, daß von allen Intervallen der Tonleiter ein jedes entweder auf *A* oder auf *B* harmonisch paßt. Also liegt es nahe, daß der Kanon, der mit einem dem Dreiklang zugehörigen Ton beginnt, auf *A* einsetzt, und entsprechend geschieht's in dem andern Fall. Das Gleiche gilt für die Umkehrung des Themas, den Ton *F* als Mittelpunkt des Systems angenommen.

Für ungefügigere Fälle bleibt noch der Ausweg einer Alterierung der Intervalle oder einer veränderten Harmonisierung:

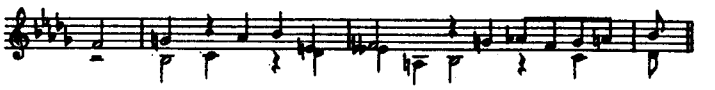

So viel ergibt meine Untersuchung über das kontrapunktische Wesen dieses Subjekts, dessen geheimes Gesetz im letzten Grunde unenthüllt bleibt.

Ebenso vollkommen wie die Struktur des Themas ist der Aufbau der Fuge, der in monumentalen Sätzen stufenweise sich auftürmt. Hier das Schema

ERSTER TEIL

in der geraden Bewegung

1. Exposition, oder erste Durchführung: das Thema je einmal für jede Stimme
2. Engführung, T und A in der Tonika
   S und B in der Paralleltonart

ZWEITER TEIL

in der Gegenbewegung

1. Einfache, vollständige Durchführung
2. Engführung, T und S in der Tonika
   A und B in der Dominante

DRITTER TEIL

Engführung in der geraden und in der Gegenbewegung

1. S und T in der Paralleltonart der Dominante
2. B und V in der Tonika
3. S und A, L und H, zugleich in der Tonika.

Also sehen wir den in die Höhe (vertikal) strebenden Gedanken durch eine ihm dienende Vier-Linien-Kunst (horizontal) zur Entfaltung gebracht. Das Zeichen des Kreuzes, der Grundriß zur Kathedrale!

PRAELUDIUM XXIII

BWV 892

Allegro quasi di bravura[1)]

poco legato

f

più leggiero

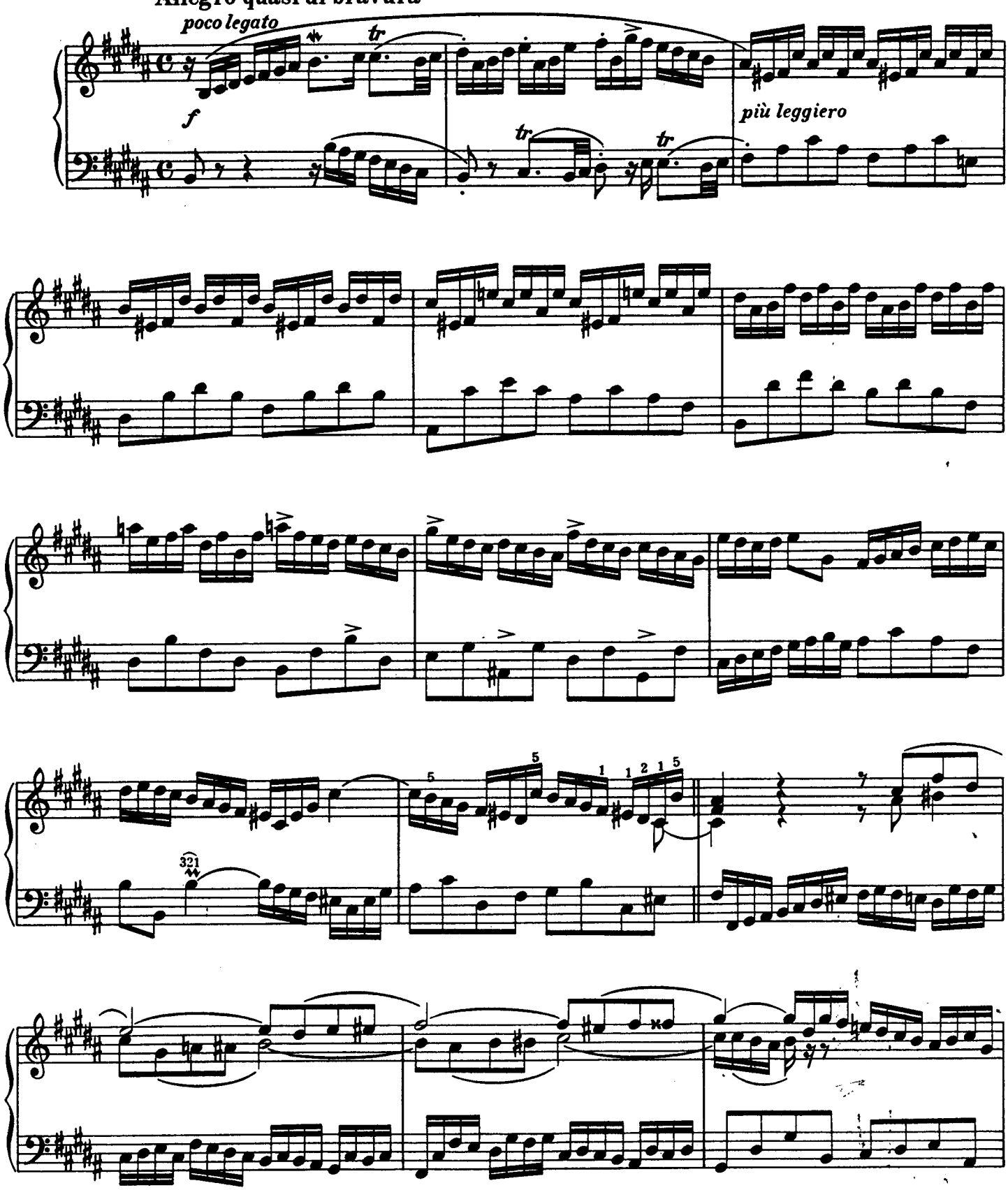

1) „Bravura" im Sinne und in den Grenzen des Clavecins.

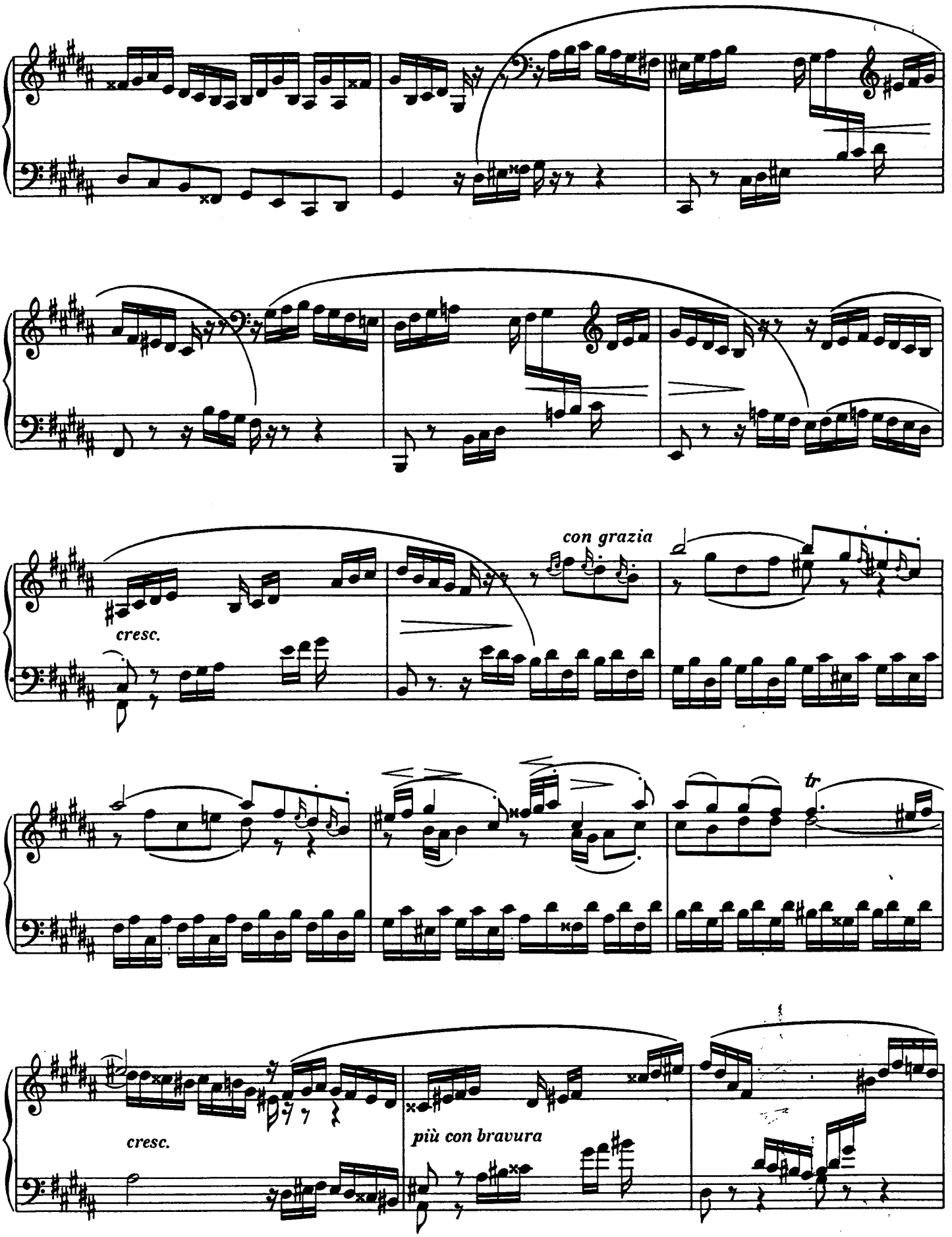
con grazia
cresc.
tr
cresc.
più con bravura

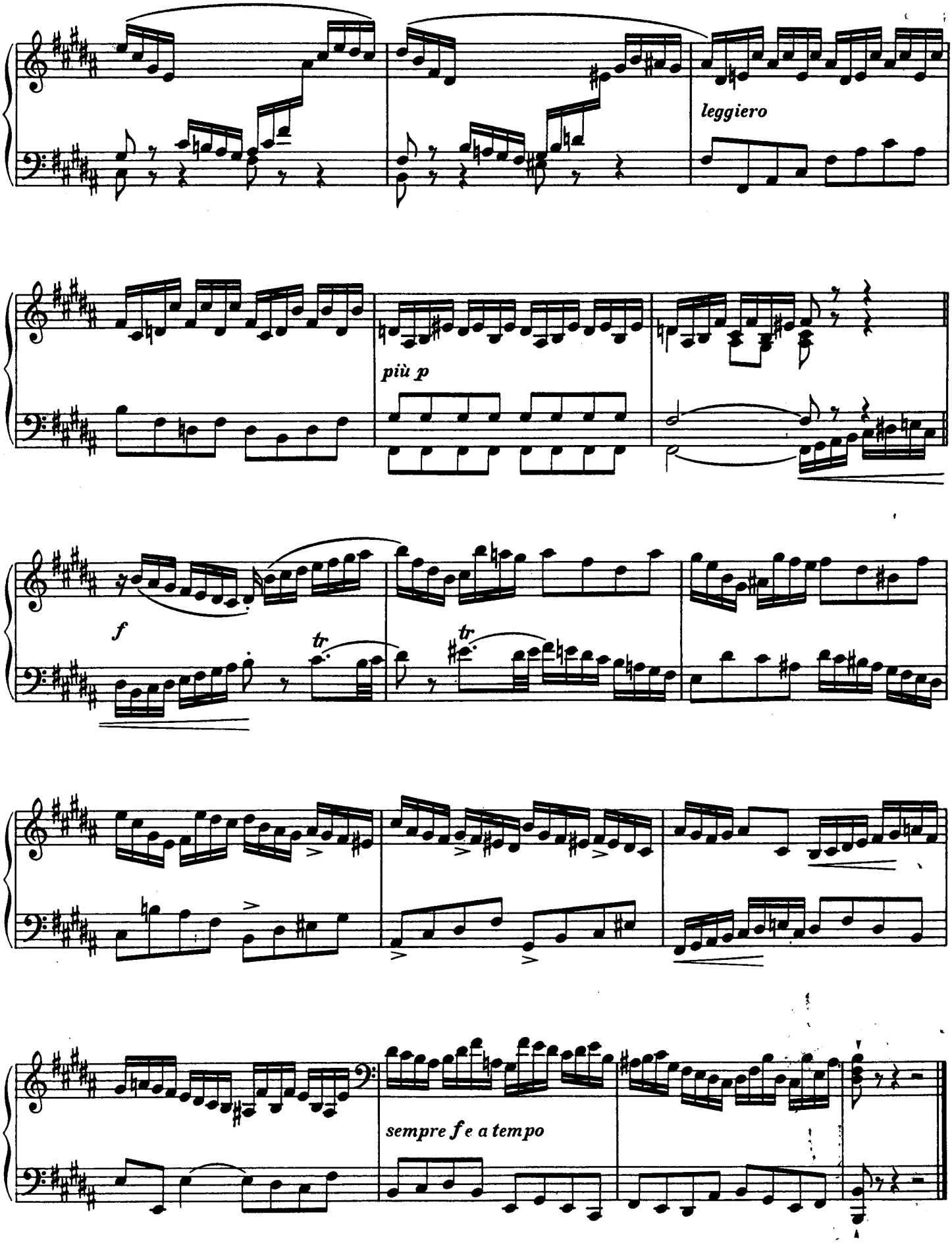
leggiero
più p
f
tr
tr
sempre f e a tempo

FUGA XXIII

a 4

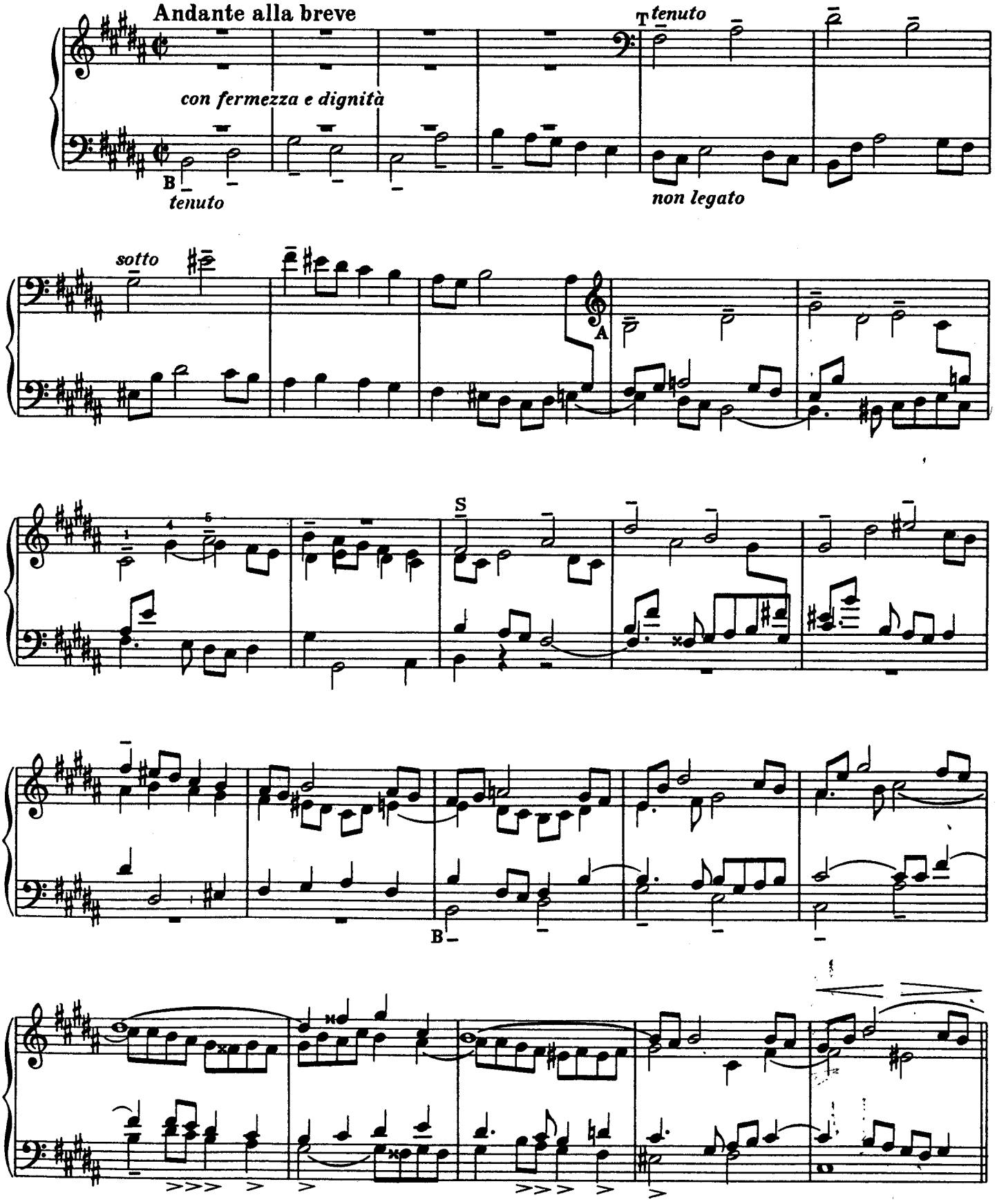

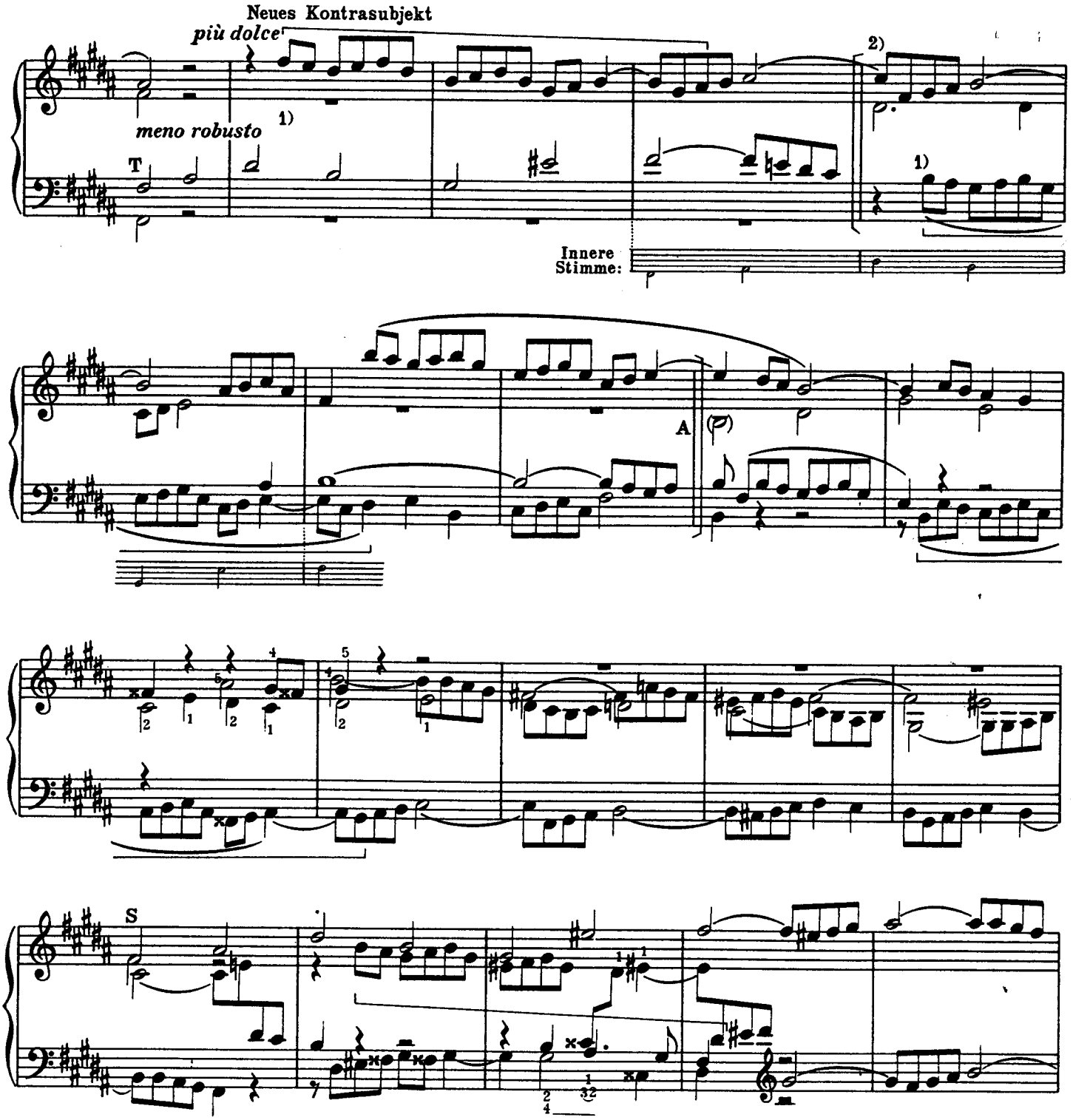

1) Das neue Kontrasubjekt kann sowohl von der Tonika als von der Unterdominante aus über dem Thema geführt werden. Es mutet an wie ein figurierter Dezimen Kontrapunkt:

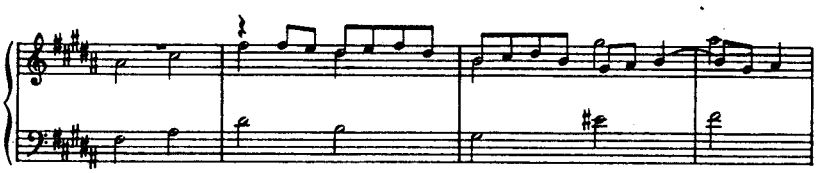

2) Die folgenden vier Takte stellen die uns bereits vertraute Form von Parenthese dar.

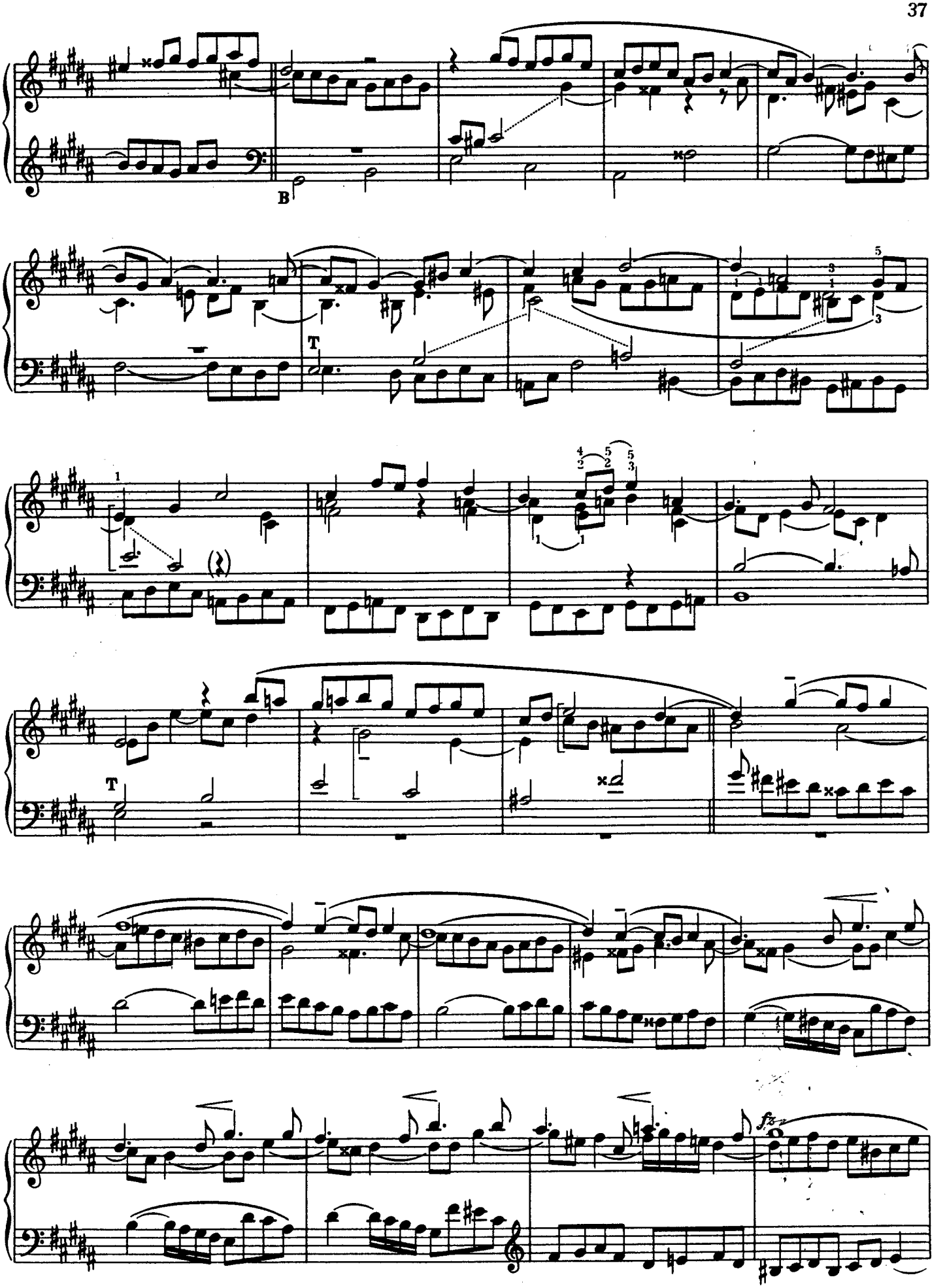
B
T
T
fz

B

T

tematico

1)

S

aumentando

1)

ten. assai

1) Man möchte diese Stelle fast als figurierte Engführung interpretieren

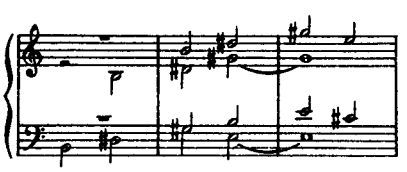

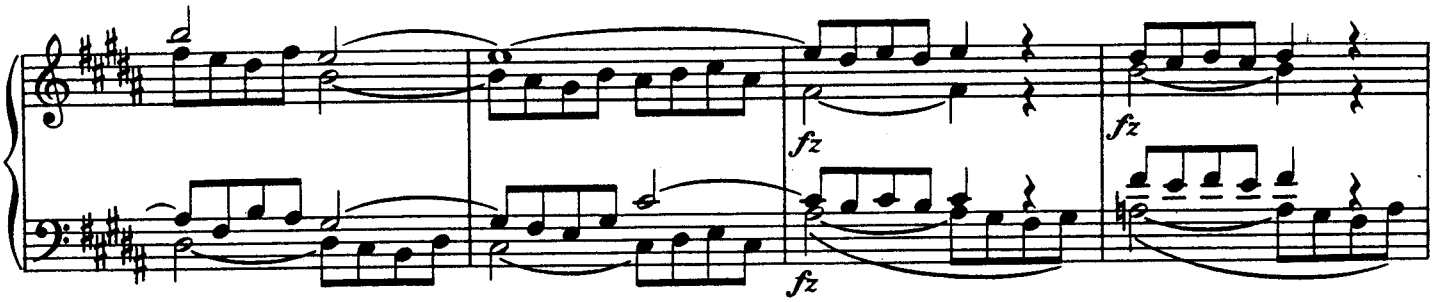

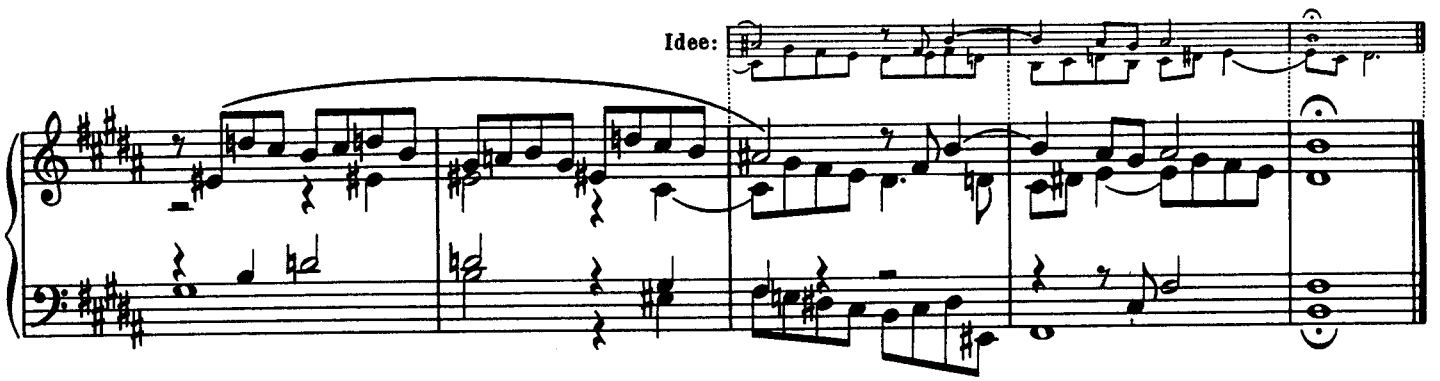

Das Thema, das so sehr würdig sich anläßt und nichts mehr ist als eine Baßstimme zu einem Harmonie-Exempel, ist kontrapunktisch völlig unfruchtbar. Zwar ließe es sich in der Gegenbewegung bringen, aber es würde dadurch keine neue Ausdrucksseite gewinnen. So mußte selbst ein Bach seine Zuflucht im Kontrasubjekt und in der Harmonisierung suchen. Dennoch gelingt es ihm nicht, einen Höhepunkt zu erklimmen, obwohl er aus der Gegenüberstellung von Subjekt und Kontrasubjekt alles schöpft, was sie an Möglichkeiten zulassen. So formt er aus diesem Material eine Exposition, die durch ein charakteristisches Kontrasubjekt eindrucksvoll wirkt (ein Kontrasubjekt, das in der Folge fast gänzlich aufgegeben wird) und die nach einem überzähligen thematischen Eintritt des Basses auf der Dominante schließt.

Ihr folgen drei unvollständige Durchführungen mit Hilfe eines neuen Kontrasubjektes:[1] die erste – Comes, Dux, Comes – in der Tonika; die zweite von der Paralleltonart ausgehend (die Antwort in *E dur*, aber als *cis moll* harmonisiert) und die letzte regelrecht in der Tonika. Zwischen der zweiten und der dritten Durchführung liegt ein Zwischenspiel von zwölf Takten. Es ist nur dreistimmig geführt, aber die letzten sieben Takte ließen ein Hinzutreten des Basses natürlich zu, der zuerst thematisch schreiten und darauf auf einem Orgelpunkt halten könnte, nach dem der Satz geradezu verlangt. Die folgende Ausführung dieses Gedankens möge wie alle vom Herausgeber konstruierten Beispiele als Studie gelten

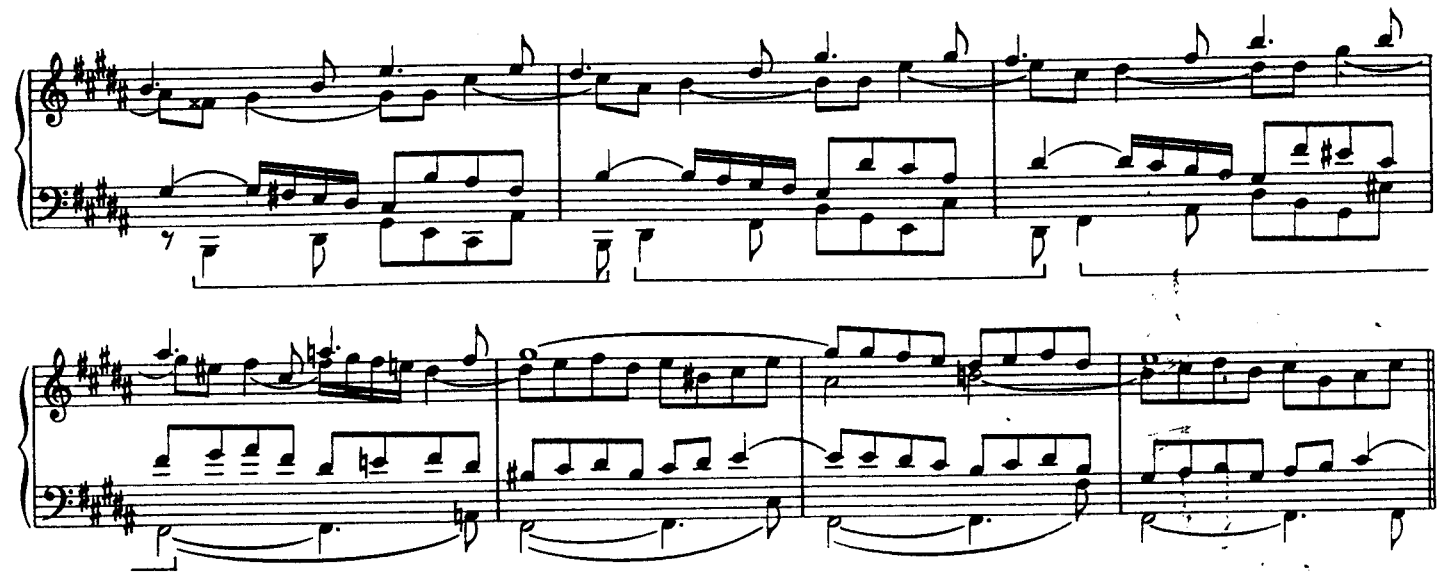

1) Aus Gewissenhaftigkeit müssen wir noch anführen, daß Riemann in diesem neuen Kontrasubjekt ein zweites Fugenthema erkennen will und daß er daraus die Berechtigung zieht, das Stück zu einer Doppelfuge zu stempeln.
Unsere Auffassung dieser Frage ist in Anmerkung 1) auf Seite 204 zu finden.

PRAELUDIUM XXIV

BWV 893

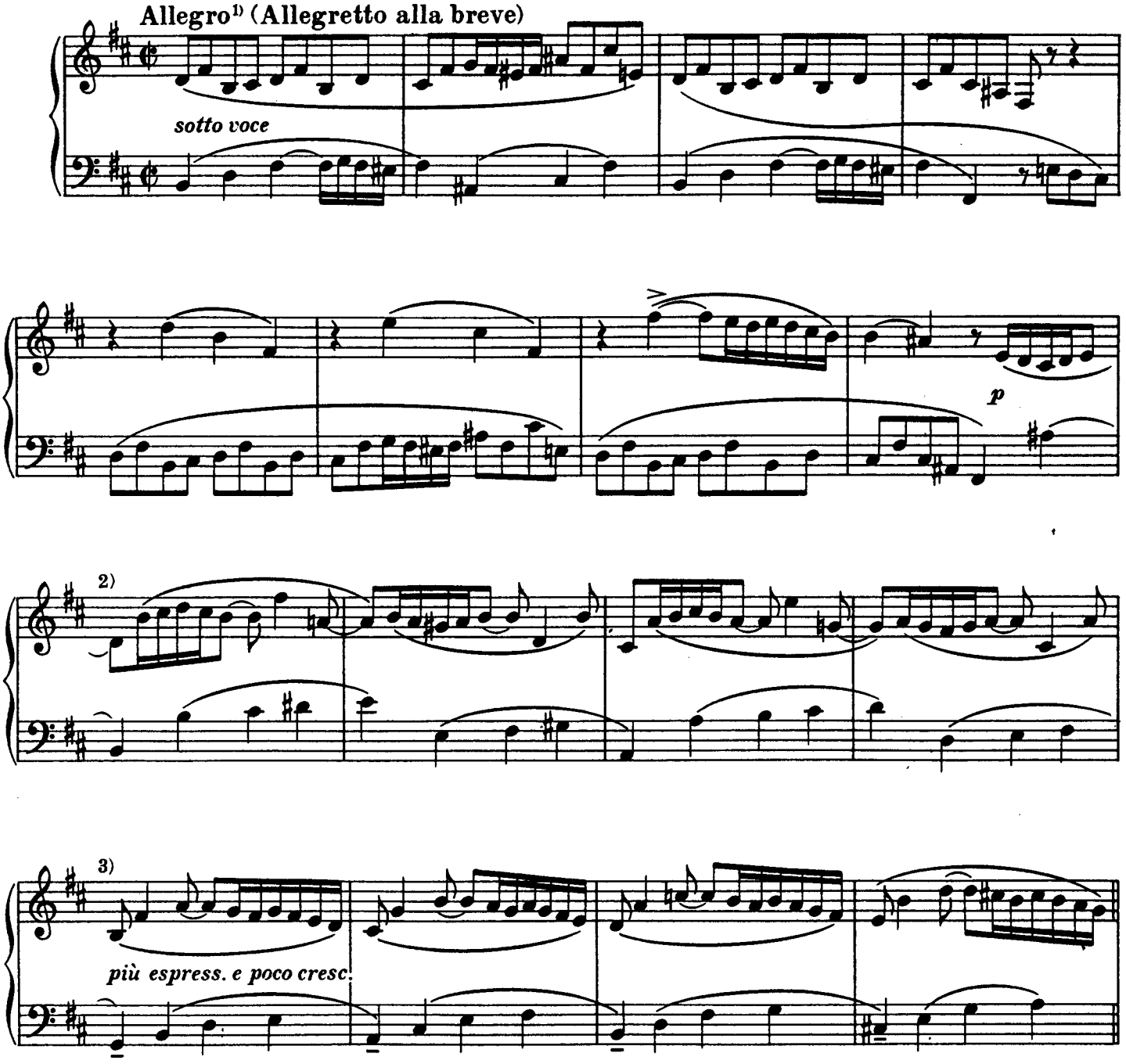

1) Das Tempo ist von Bach vorgeschrieben. Der Alla-breve-Takt 𝔠 würde die Bewegung noch verdoppeln, so daß das Allegro so zu denken wäre 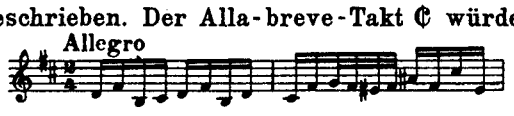 Der Herausgeber neigt zu einem ruhigeren Vortrag des Stückes.

2) Der Nachsatz ist in seinem ersten Gliede (Takt 9-12) eine Parallele zum zweiten Motiv des a moll-Praeludiums. Sein thematischer Trieb liegt vorzugsweise in der Synkope.

3) Das zweite Glied des Nachsatzes, die melodische Sequenz, ist aus demselben Geist wie jene, die im As dur-Praeludium mit dem zehnten Takt ihren Aufstieg beginnt; sie füllt auch in der Struktur des Stückes denselben Platz aus.

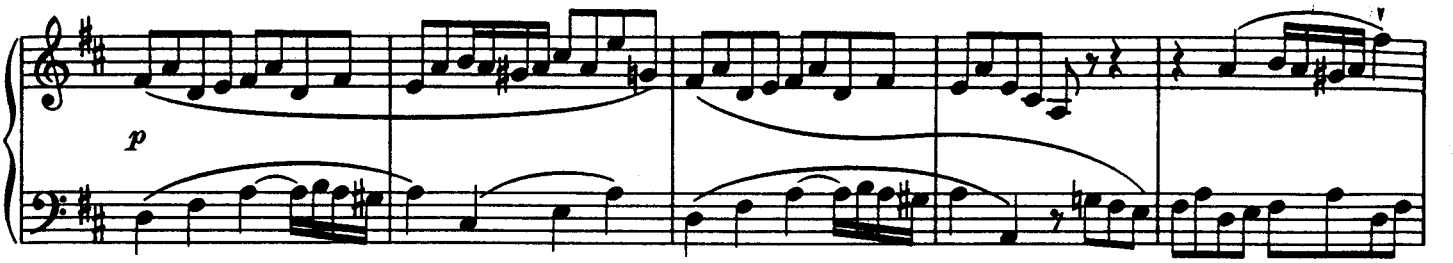

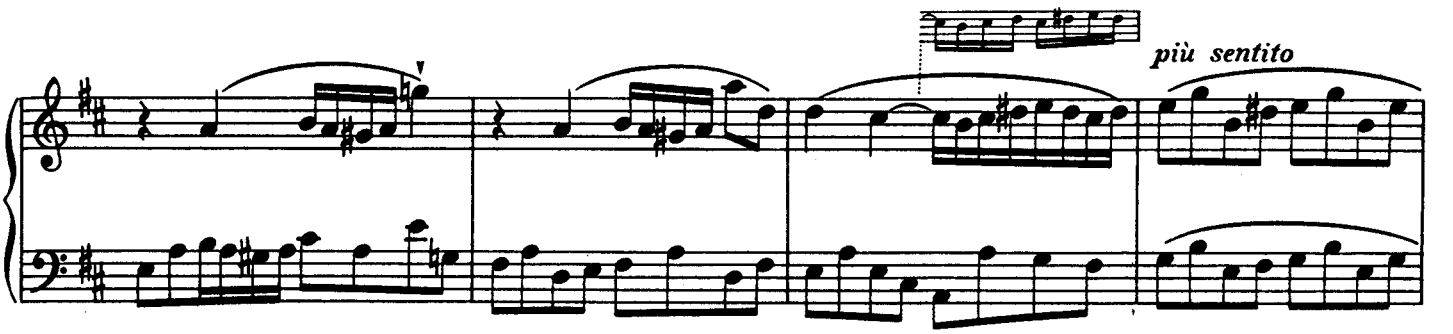

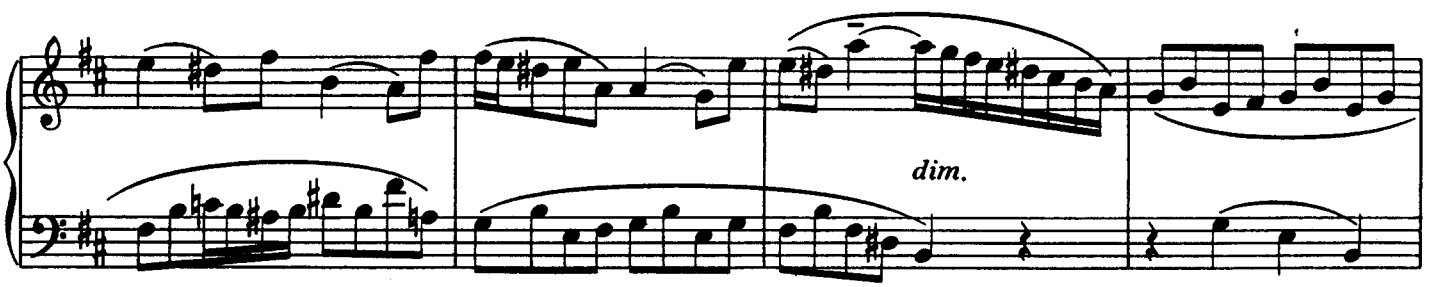

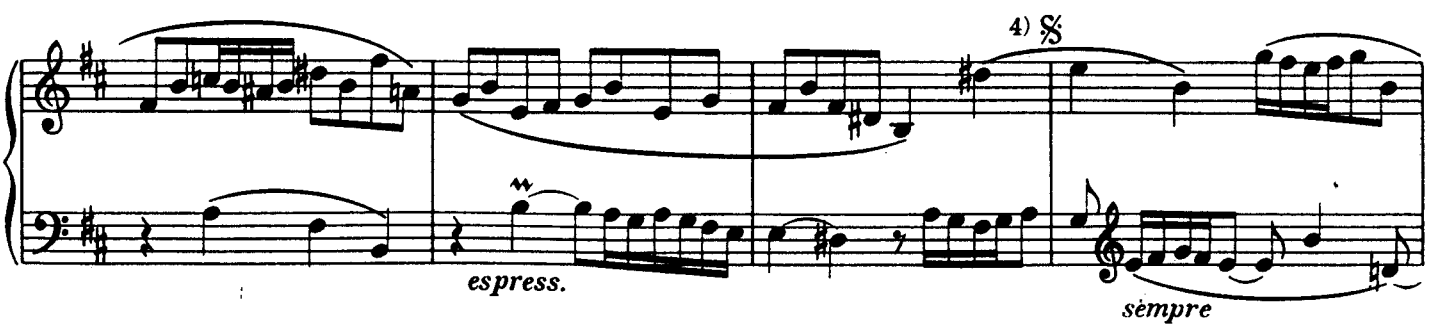

4) Nun ließen sich alle Variationen in einen Satz vereinen:

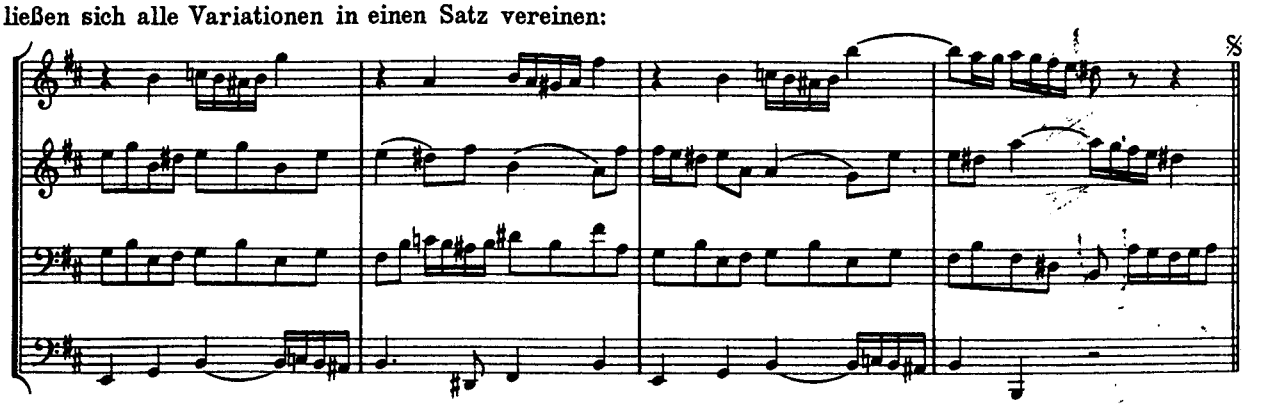

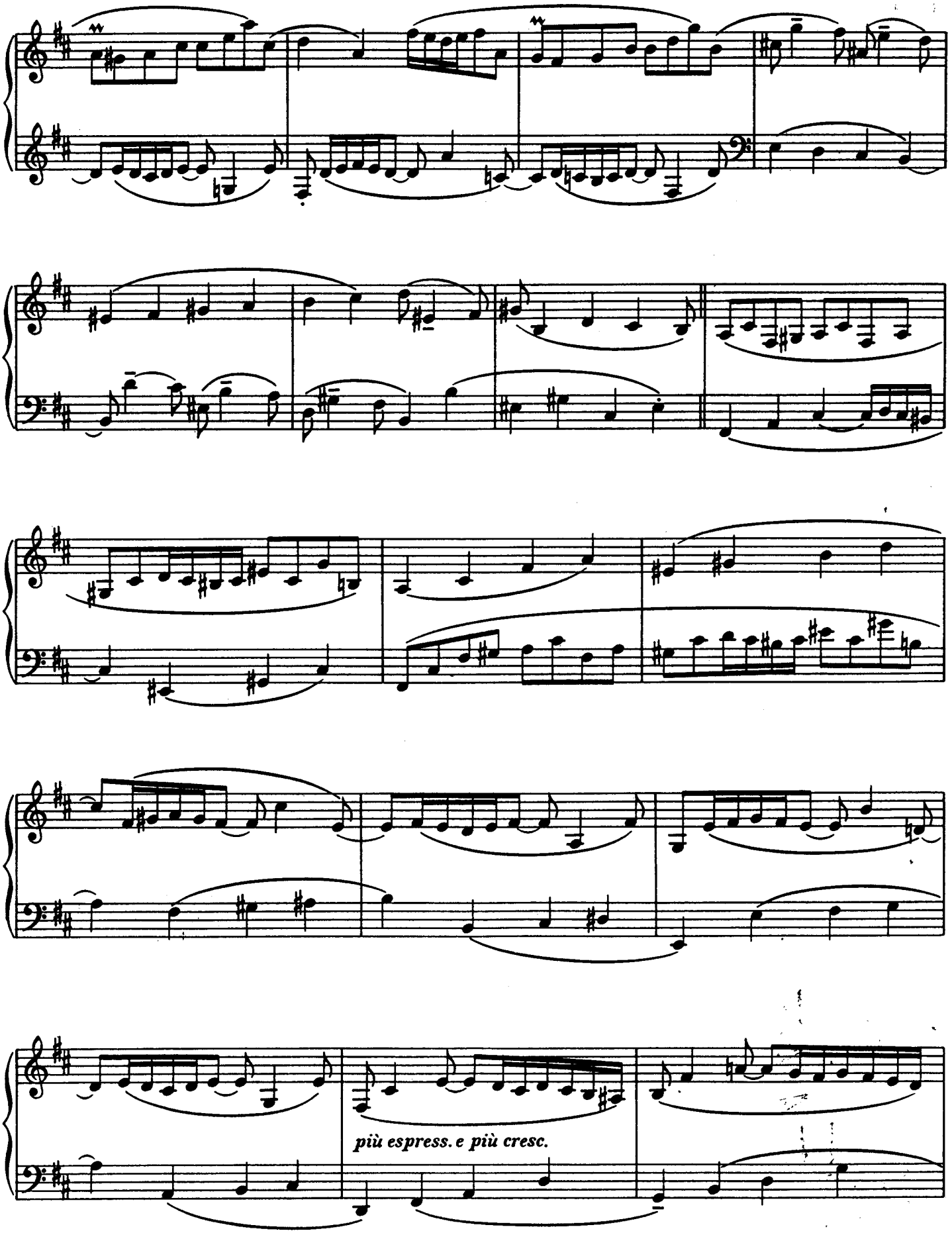
più espress. e più cresc.

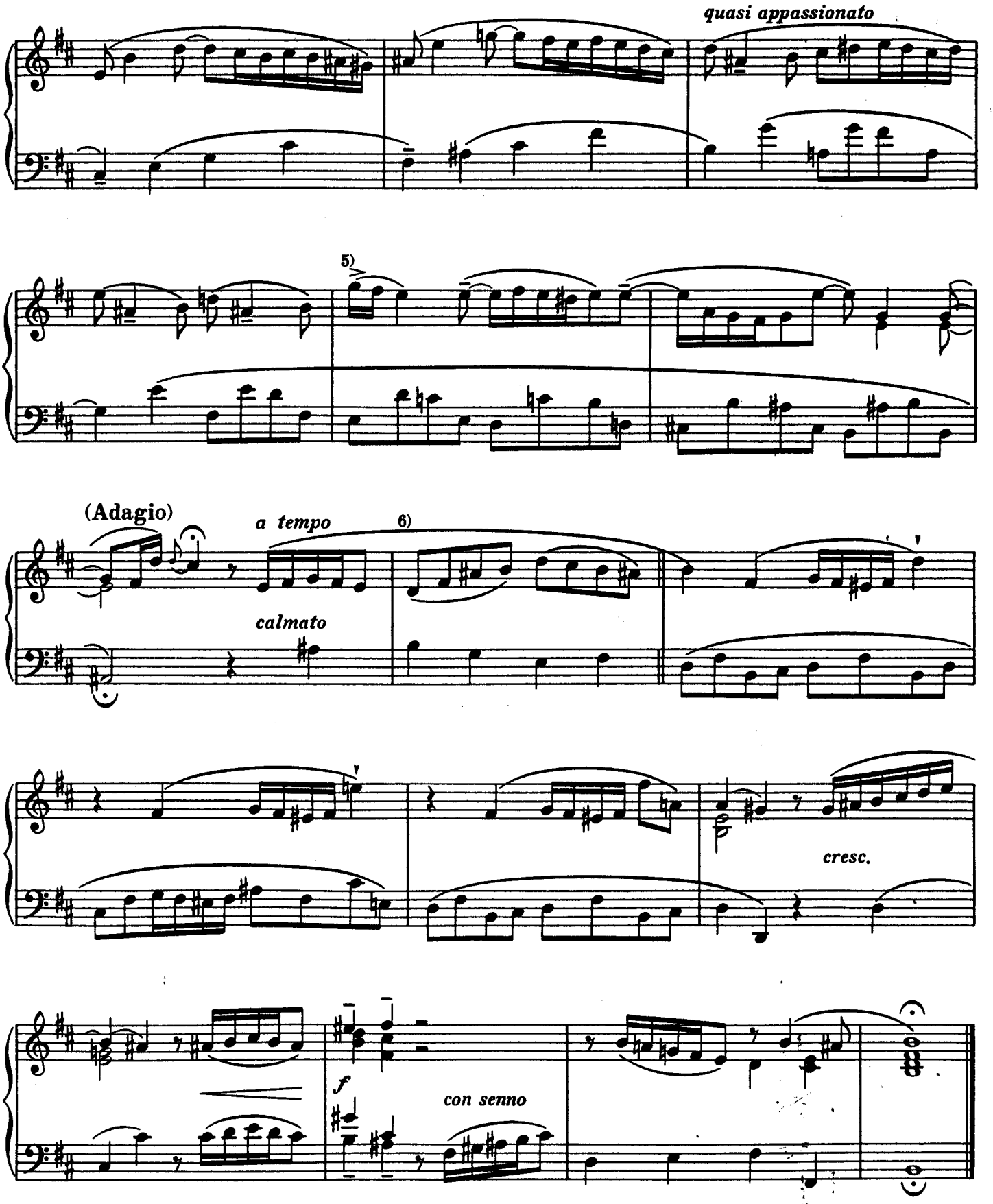

5) Die folgende Phrase bis zur Fermate ist eine Ausschmückung dieses harmonischen und synkopierten Satzes

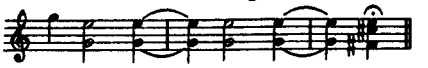

6) Die kürzeren Bögen von Bach.

FUGA XXIV

a 3

Alla danza tedesca, dal ritmo sostenuto

non tanto leggiero

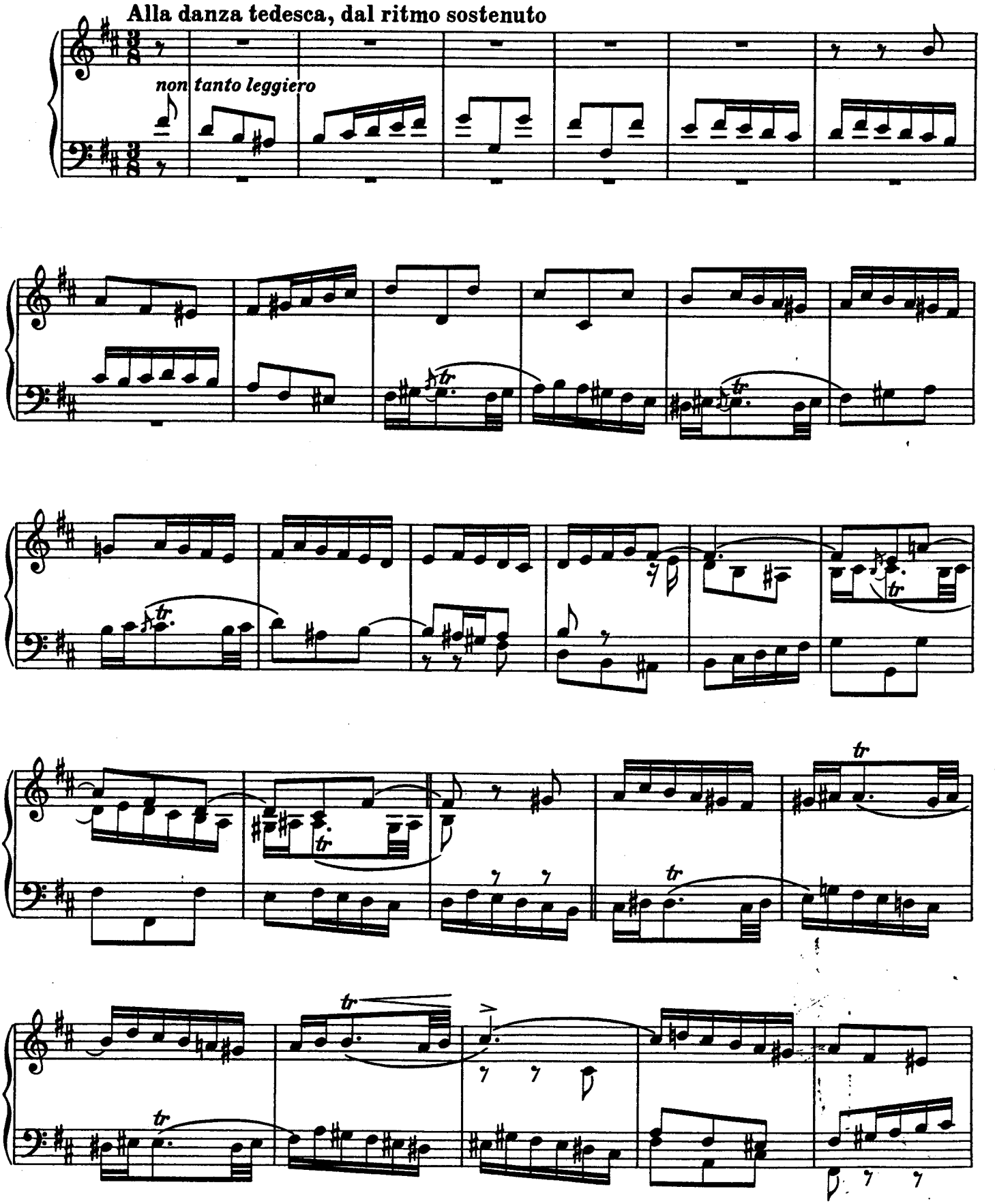

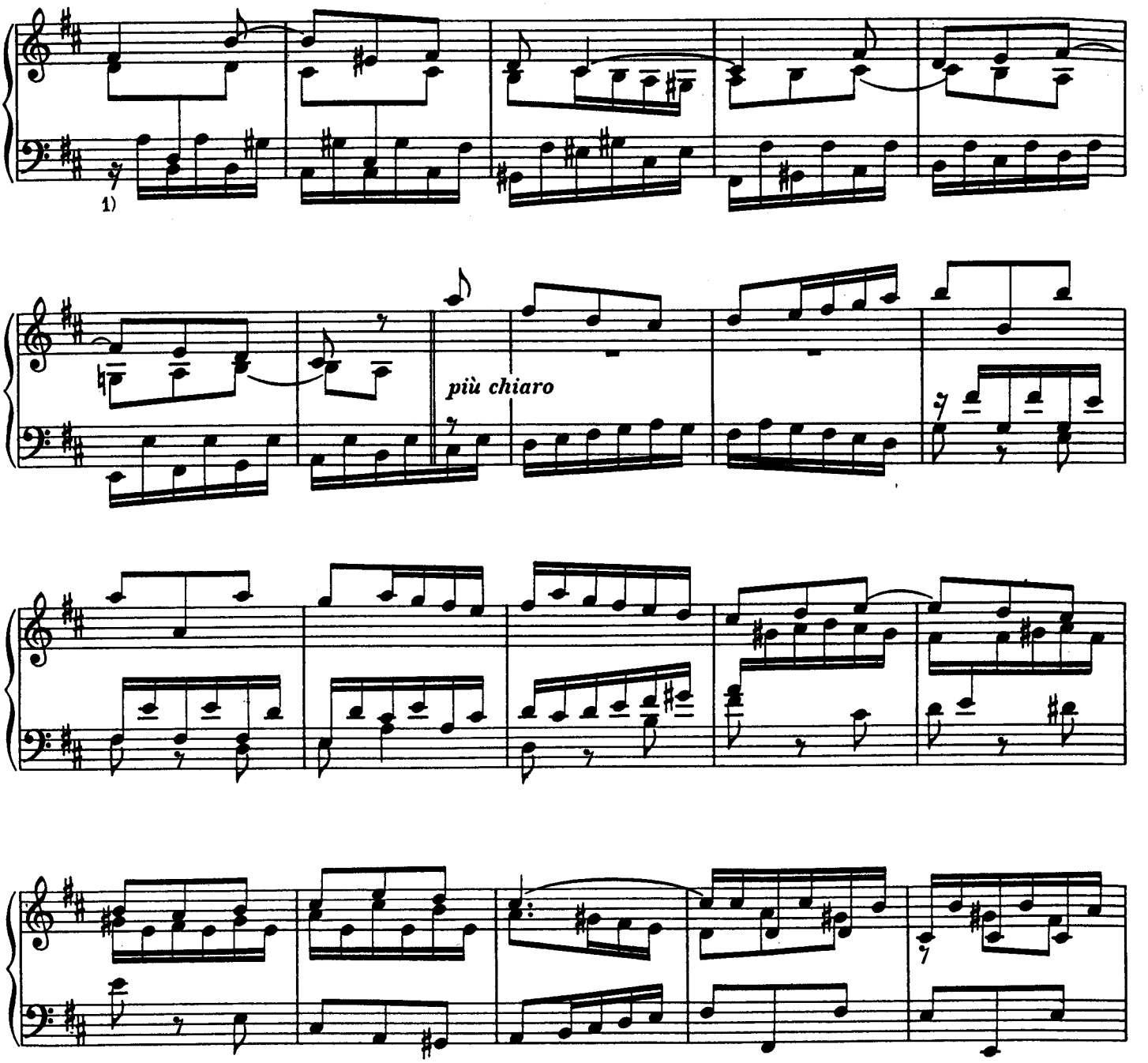

1) Das neue Kontrasubjekt, das auf dem dritten Takt des Themas einsetzt und von nun an obligat wird, ist harmonisch zweistimmig (Anmerkungen zu den Praeludien in *F dur* und in *G dur*) und als eine Klavierbearbeitung dieser Form zu betrachten:

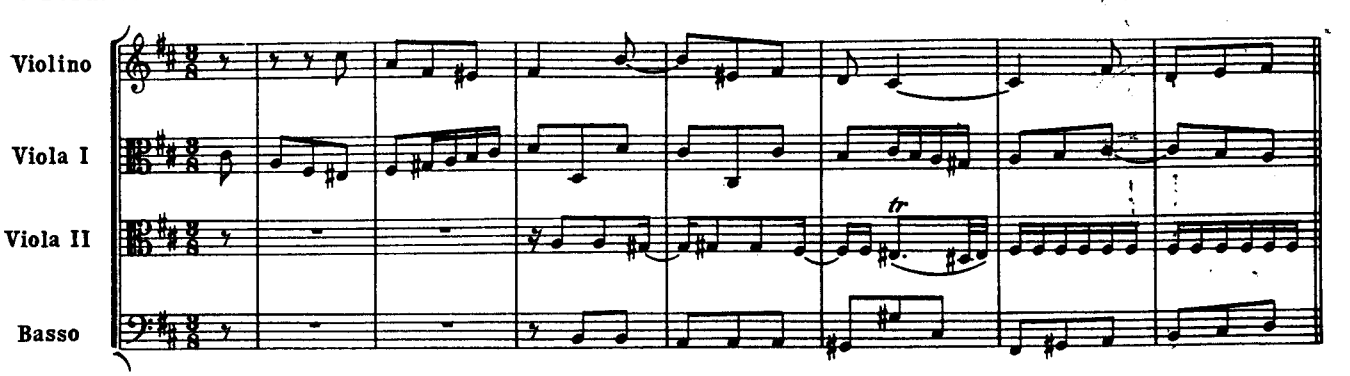

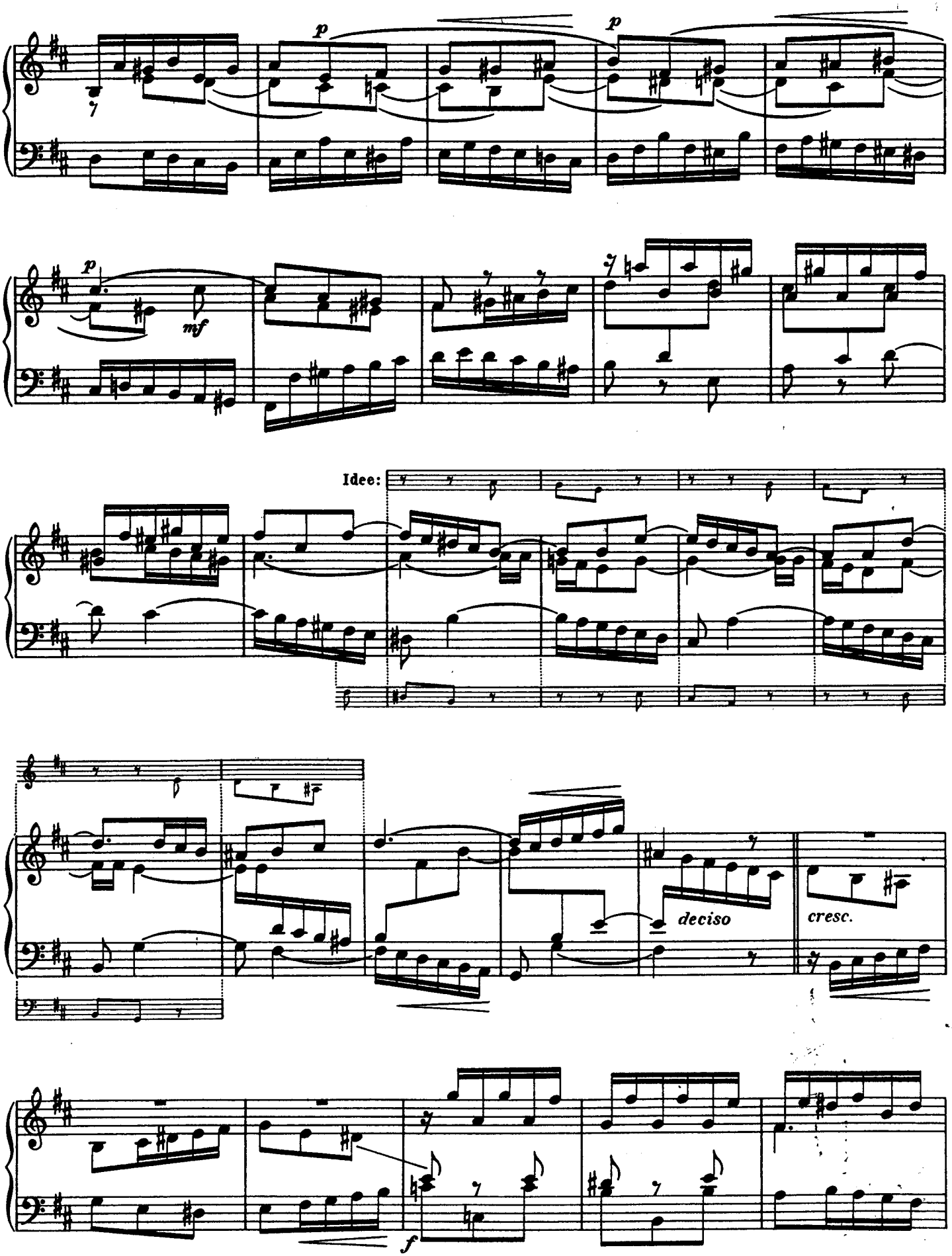
p
p
p
mf
Idee:
deciso
cresc.
f

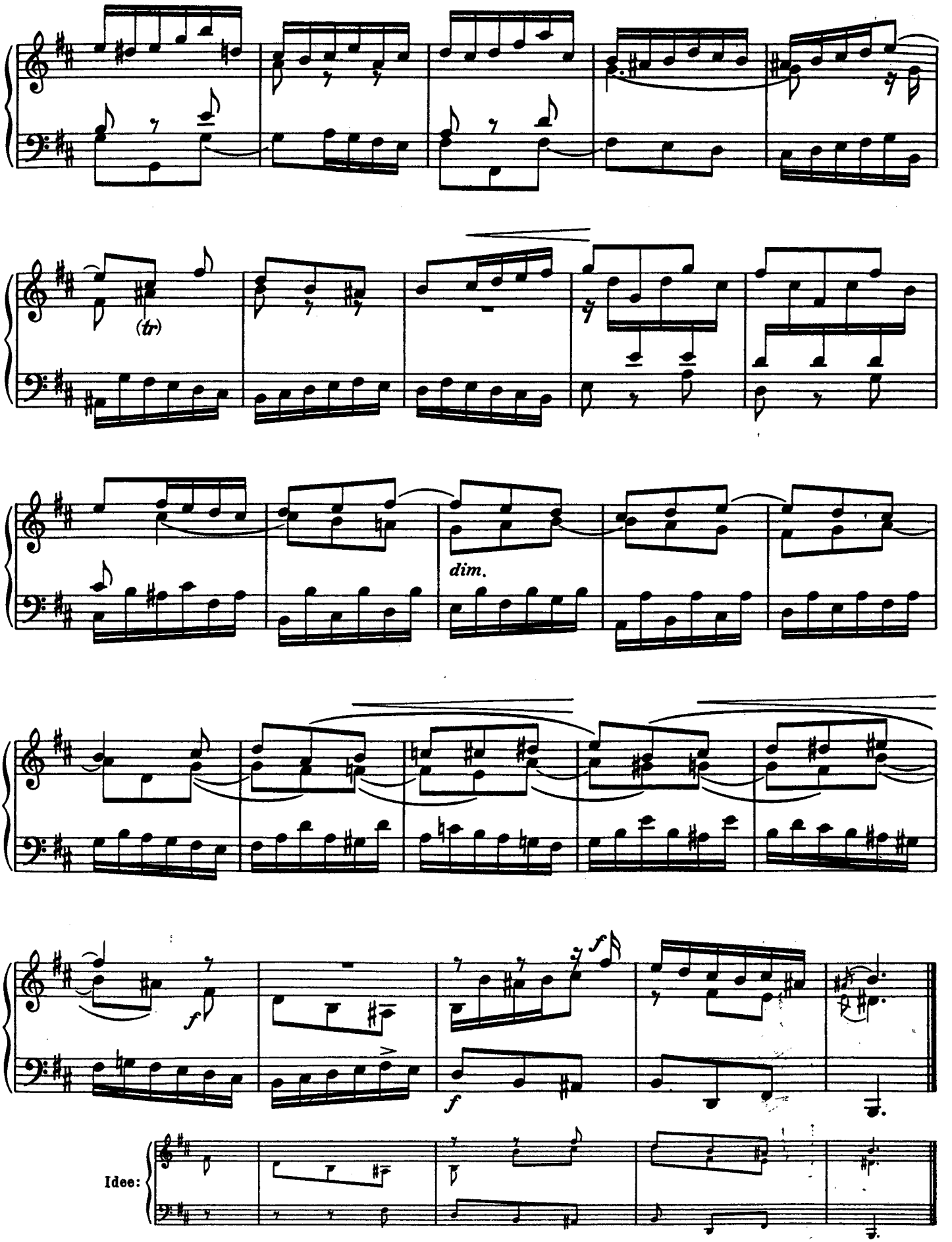
(tr)
dim.
f
f
f
Idee:

Die kanonische Verarbeitung des Themas (wozu in der Fuge nur Ansätze wahrnehmbar sind) brächte diese (oder ähnliche) brauchbare Formentypen zu Tage:

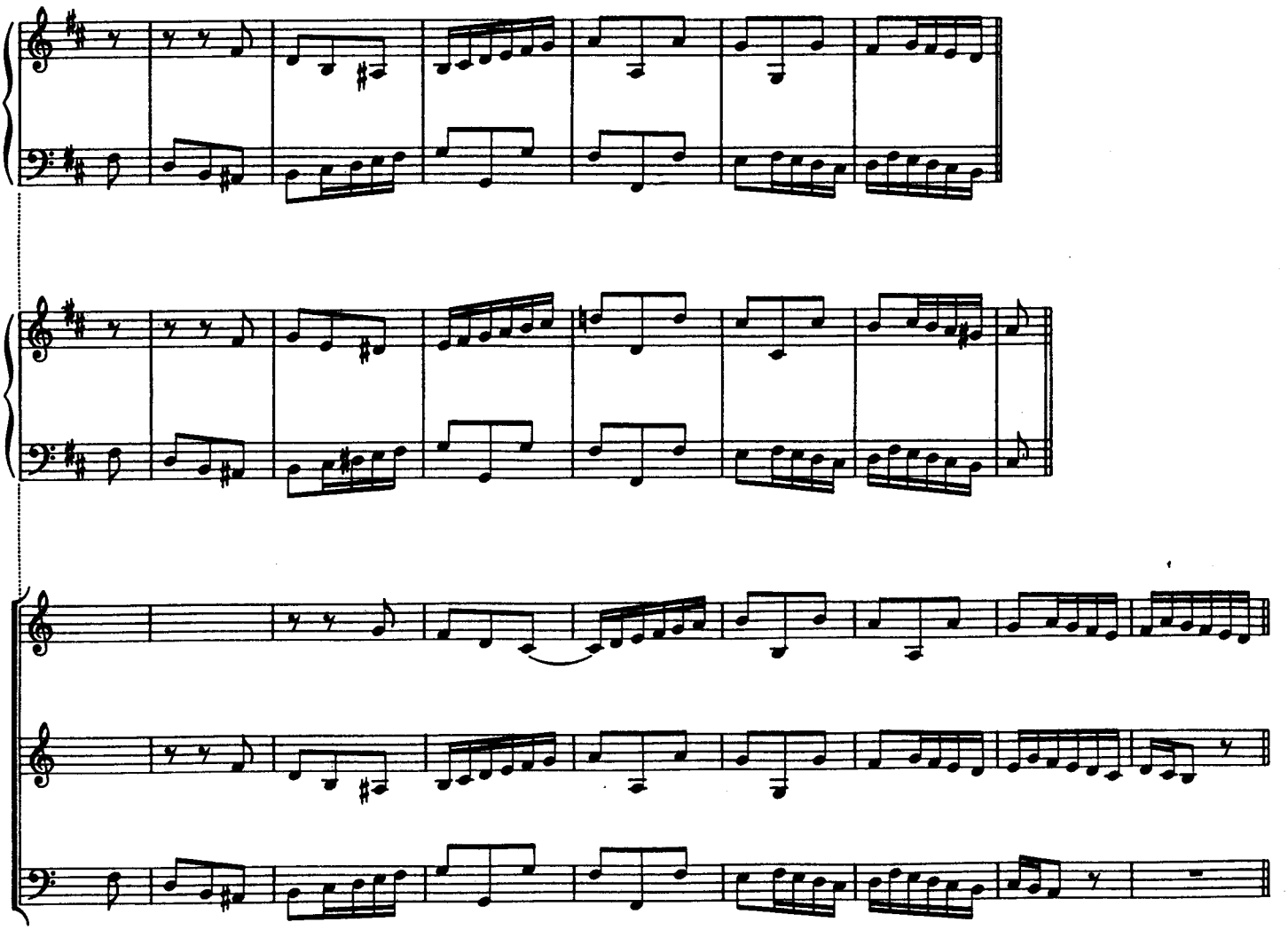

Die Variation in der Vergrößerung ist eine kanonische Form, der der Herausgeber noch nicht begegnet ist. Als eine Anregung sei es ihm gestattet, noch die folgende ungezwungene Zusammenstellung zu notieren:

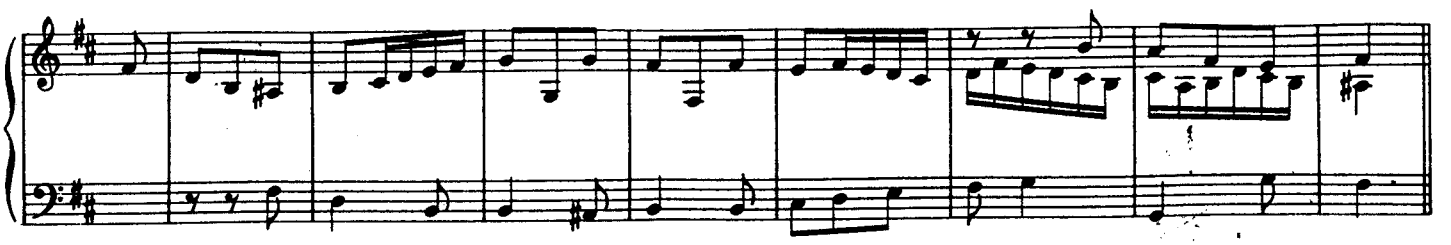

Die Exposition bringt eine überzählige Antwort in der Mittelstimme. Die zweite Durchführung leitet das Thema von der Paralleltonart zur Dominante. Der dritte Teil, scheinbar mit der Grundtonart und kanonisch anhebend, stellt das Subjekt zunächst auf die Unterdominante, beantwortet es durch den Sopran in der Tonika und erreicht über schön gewundene Sequenzengruppen einen energischen Ausklang.

Schlußwort

Ich habe bewiesen, daß

– Kanonische Kombinationen eines gegebenen Themas,

– Zusammenstellungen zweier gegebener Subjekte,

– die Herstellung von Berührungspunkten zwischen zwei einander fremden Motiven mit gutem Willen und bei einigem Nachdenken in den meisten Fällen durchführbar sind.

Durch diese meine Aufdeckung des Fugenmechanismus glaube ich das Wesen der Fuge als gefügiger und handlicher dargestellt zu haben, als es in der Vorstellung von Musikstudenten von jeher erschienen war; ohne daß ich damit ihr Ansehen geschmälert hätte, das die Fuge nicht dank ihrer Kunstgriffe, sondern dadurch erworben hat, daß ihre Meister diese zugleich mit und zu Gunsten der Idee zu entfalten wußten.

So ist ein Uhrwerk ein findiges Getriebe, dem aber die gestellte Aufgabe – die Zeit anzuzeigen – erst Sinn und Wert verleiht.

Nicht die Fuge als praktisches Selbstziel, sondern die ideelle Wichtigkeit der sie bewegenden Mittel ist's, mit der ein Komponist von heute ernstlich rechnet: mit ihrer Hilfe vermag er vollends seine Idee gewandt und erschöpfend zu gestalten, seine Zeit zu künden.

Die Fuge als selbständiges Gebilde hat ihre Zeit überwunden: sie löst sich auf in die mannigfachen Funktionen, die sie ersinnen mußte, um zur eigenen Vollkommenheit zu gelangen. Diese sehen wir als ihr Endergebnis an: wie die Herstellung eines geringeren Artikels die Erfindung von Maschinen veranlaßt, die bedeutender sind, als das was sie erzeugen; wie der Vertrieb desselben Artikels eine Organisation schafft, die eine größere Schöpfung ist, als jene, der sie dient.

Es ist die Polyphonie, die zunächst in der Fuge ihre höchste Bestimmung zu erfüllen glaubte und die, zur Unabhängigkeit gereift, kostbarer geworden ist als die Fuge, ein Formgehäuse, es jemals war.

Zum letzten Mal – und hiermit nehme ich Abschied vom Leser – verkünde ich für die Tonkunst den Sieg der Melodie über jede andere Kompositionstechnik: die universale Polyphonie als letzte Konsequenz der Melodik, als Erzeugerin der Harmonie und als Trägerin der Idee.

Neue Intervalle, neue Klangmittel, neue – mächtigere und subtilere – Geister werden die Musik auf dieser Bahn ihrer Endbestimmung zuführen, die da ist: der Ausdruck menschlicher Empfindung durch die Verschlingung der Töne in den Maßen des Künstlerischen.

FERRUCCIO BUSONI